滿洲報

（本報價目）每月一圓四角六個月七圓八角全年十五圓郵費先惠郵票不收（外國除中國日本概加郵稅）（廣告刊資）一行十二字起碼一日每行一圓特別地位加倍長期者另議以上俱以現大洋爲本位但朝鮮臺灣日本內地即以日本金幣爲本位

大連市常盤町二十九番地 發行所 滿洲報社 電話

發行人 王平山　編輯人 金念曾　印刷人 金纂章

THE MAN CHOU PAO 29-31 Tokiwacho Dairen, Manchoukuo

昭和九年六月廿五日

歐美各加特里教國家 均傾向正式承認
依賴駐在東京之羅馬法王廳 派遣員詳細調查滿洲國實情

在奉天美國系加特里（羅馬教）教會事務員井尻孝三氏赴日本東京歸省中據由羅馬法王廳派遣駐東京使節處得知上海之羅馬法王廳對於非正式承認滿洲國問題頗具熱忱國際聯盟之決議亦無効力今尤積極促進世界各國羅馬教國正式承認滿洲國之機運故自中美薩爾瓦多共和國正式承認後中美各羅馬教國均感受極深厚之刺激亦均擬傍効薩爾瓦多國同樣步趨陸續正式承認之機運愈益擡頭此外南美之巴西阿根廷智利等國及西歐之西班牙意大利法蘭西波蘭等羅馬教國亦表示漸次承認滿洲國之傾向各國以承認之前提係依賴現駐在東京之羅馬法王廳派遣員詳細調查滿洲國之實狀云

河北通車通郵問題 委黃全權處理
黃氏待蔣赴杭會見後 似將於七月初旬北上

蔣介石入京以來與汪精衛就刻下重要政治問題重行協議廿二日協議者爲
一、對日外交以安定爲主旨
一、以對內問題暫不更調官吏維持現狀
一、河北之通車通郵於茲實行之與黃郛以全權使處理關此之各種事務
結果黃郛愈將待蔣介石赴杭州與之會見協議處理河北問題似將於來月初旬北上云（廿四日南京電）

七月一日實行之 通車具體規定
北平奉天直通交通復活 於經濟方面必有好効果

成爲懸案之奉天北平間通車愈終自七月一日開始實施營業而因該通車在山海關設立資本金一百萬圓中日合辦之東方旅行社列車定爲四箇列車一箇列車由八輛編成並決定奉天北平間一日一往復乘務員均於山海關換車除在山海關兩側設立新站實行聯絡外並將以該驛爲中心實行直通區間列車之聯絡該會社總經理將決定任中國旅行社副支配人張淇沐氏副經理將任北寧鐵路局平山卓成氏因此結果奉天鐵道一時的管理之山海關唐山間鐵道則移交與中國已除去實施之北寧兩鐵道換乘聯絡双方之不使於此事變以來陷於梗塞狀態之北平奉天間直通交通漸得復活於經濟的方面亦必能獲得相當之効果頗可期待云

中國於山海關設關 實行徵稅事務
於郵政局將加以查驗 對滿日小包亦必課稅

中國方面此次已自二十日在山海關設關實行徵稅事務徵稅事務因關聯於承認滿洲國問題或因怠慢之故致徵稅遲延迄今因此日本側認爲今後被中國側課稅似有侵害權利之觀但事實則不然所以課稅者乃屬當然之事故觀此亦可知中國側迄今始行課稅今者實爲怠慢也又中國側稅關今後不僅在車站即於郵政局亦將查驗豫想對日本及滿洲國之小包件亦實行課稅云

滿洲帝國 教育會宣言

滿洲帝國教育會於廿三日發表宣言如下

宣言

我國建國業已三年茲當實施帝制國礎愈爲鞏固之秋始結成光輝之滿洲帝國教育會在此創立總會須自覺我等教育者之使命互相切磋琢磨涵養可爲師表之學德以期協心戮力養成健全國民而圖國運隆昌民族融和並期於東洋和平文化精進有所貢獻

特此宣言

康德元年六月廿三日

滿洲帝國教育會

甘南泰來兩縣 河川大氾濫 農產將陷全滅

由五月上旬至於本日約一個月行程內地河川已行氾濫各處農產瀕於危機尤以甘南泰來兩縣河川氾濫農產有全滅狀態依今後之天氣如何黑龍江省內全縣將有如前年同樣一大凶歲現出亦未可知此頗可憂慮

盡力國際親善 石井氏到奉
七月初旬赴寧

爲由兒童灌輸世界和平之思潮起見前此巡遊南北美南歐亞細亞諸國盡力於國際親善之日本帝國兒童教育會理事長石井傳一氏擬於七月初旬再赴南京仍作其國際親善之旅行茲爲提前訪問滿洲國乃於十二日來連以來即往訪新京分謁鄭總理及謝外交沈宮內三大臣並宇佐美最高顧問要求滿洲國之參加於廿三日來奉該氏逗留一二日後即經朝鮮回國茲據該氏談云此次歷赴巴西阿根廷秘魯智利墨西哥加拿大及北美合衆國之主要地向海外宣傳新興滿洲國之情形並携帶兒童作品電影意欲極力向兒童界介紹滿洲國之現狀云

承審員考試 改十月舉行

司法行政部籌備舉行之承審員考試原定九月一日商請考試院在京舉行但考試院以屆期適爲該院全國考銓會議舉行之期其時期與地點正相衝突後據該等仔細商洽該考試已展期一月在本年十月舉行（二十四日南京電）

張作霖二夫人 來奉掘寶物
已得民部諒解

張作霖第二夫人張盧壽宣當滿洲事變時遂將個人所有之貴重品實石等類埋在奉小北關張作相公館後院即隻身逃往天津邇來床頭金盡想起實石於六月初由津來滿轉道赴京關於挖掘實石事已得民政部之諒解前日來奉下搭於大和旅館二十二日經民政部員及憲兵隊控場之下至張作相公館實行挖掘而舊土依然在惟實石已不見矣張夫人嘆息不置敗興而歸云

英國竟提出大海軍案 預備交涉遂一時延期
要求二年內新建巡洋艦卅隻 美代表道維斯致電本國請訓

據由倫敦達東京電稱二十一日之英美海軍專門家會議英國海相亞斯門賽爾氏以英帝國之防備及通商保護上認爲絕對必要竟提出如別記之大海軍案頗使美國愕然道維斯美代表當將此旨致電華盛頓請訓是以至回訓到達前英美預備交涉一時陷於延期上述英國之要求明爲對華盛頓倫敦兩條約不滿之表明並可觀爲廢棄兩條約之意圖茲錄其大海軍案內容如左

英國在華盛頓條約滿期後立刻即有實行新建艦之必要現在雖有巡洋艦五十隻但其中二十隻在二年內必將老朽不堪使用是以必須新建造三十隻有使總數成爲七十隻之必要並建造多數驅逐艦及航空母艦（國通二十四日東京電）

美國海軍專門家 同情英國提案
增加巡洋艦應予好意考慮

英國提出大海軍案之消息已傳至華盛頓乃於各方面喚起異常之反響政府方面亦不禁狼狽之至美海軍專門家對於英國之提案視做同情其所持意見以爲對於英國增加軍力尤其增加巡洋艦應予以好意的考慮又一部分以爲英國之該項要求殆係對於日本之要求變更比率予以簡單明瞭之答辯是以極重視其成行按英國以歐洲各國之海軍已經保障至於美國海軍亦藉分作大西太平兩洋之理由而已保障但太平洋上之日本則可視爲已完全暴露危險結局必致緩期改訂倫敦華盛頓兩條約並用倫敦條約中之融通條項以滿其要求實待良好之政治的情勢之到來云（廿四日華盛頓電）

利用倫敦海軍條約 盡量擴充軍力
美造一萬噸之巡洋艦頗夥

美國海軍部決不再建造裝載飛機軍艦專意建造特種式樣之巡洋艦間一萬噸之巡洋艦額數頗夥由此足知美海軍界意利用倫敦海約全部噸位盡量擴充海軍戰鬪力（二十四日華盛頓電）

英美意見對立
預想明年之會議或將決裂

與英國政府在倫敦進行陸軍預備折衝之美國代表部已將二十一專門家會商之經過詳細通告白宮呈請羅大總統指示但英美兩國政府之主張依然有相當懸隔之模樣至於未來之海軍縮小會議除日美兩國比率戰以外英美兩國見解對立預想前途仍屬多難尤其美國政府俄然對會議之將來並未斷念雖不能提出爲在倫敦繼續預備的折衝國所能動搖之斷案然而在全世界由賴海軍根據地企圖比較的建造多數小型主力艦見地主張減縮主力艦軍艦噸數之英國政府與以戰鬪艦及巡洋艦爲全艦隊根幹之策戰上巨艦製作爲强調之美國政府其利害完全爲正反對狀態與一九二七年之日內瓦會議當時殆無何變動在由會議三箇國中不提出起死回生妙案範圍內對未來之海軍縮小會議結局亦必決裂之悲觀論頗爲有力海軍縮小茲將會議席上美國政府之立場要約如下

一、依各國間之協定對海軍力縮小並無異議且對討議協定之諸條件亦欣然承諾
一、但對廢棄未達艦齡之新艦艇則反對
一、英國政府雖主張縮減主力艦日軍艦噸數美國政府則極力支持大型戰闘型及一萬噸巡洋艦云（廿四日華盛頓電）

山本氏到天津

搭乘順天號被海賊綁去之山本富一氏已被釋放於廿三日乘帆船抵天津目下在某處調查事情中（廿四日天津電）

童子團分團 組織之方法
擬定須知數則

文教部爲擴充國內童子團已通令各省着手辦理其辦理方法即爲分團組織奉天省教育廳奉命後刻着手於分團組織並擬定分團組織須知數則茲錄之如左

奉天市童子團分團組織須知
一、分團之一切組織皆根據奉天市童子團團則辦理之
二、分團設於組織主辦分團機關內
三、分團爲謀發展計除與各分團實行規定事項外並舉辦下列事項細則另定之
（一）講演會（二）班週會（三）班練會
四、分團設以下職員執行團務
（一）分團長一名（二）幹事若干名（三）指導員若干名
五、分團之健兒入退團手續及編制依據省聯盟之規定辦理之
六、分團健兒得參加下列各項聯合競技大會其錦標授與等獎勵辦法細則另定之
（一）聯合總檢閱比賽大會
（二）聯合競技運動大會
（三）聯合講演比賽大會

英國秘造飛機
定於三十日公開

英國空軍於前頃來在極秘裏建造軍坐式飛行機三架近頃漸告完成定於三十日起公開新航空機專由能率主義細心盡科學之粹而速造者爲英國空軍敢自誇之優秀機云（廿四日倫敦電）

法國亦造新艦
下院財委會已經承認

法國下院財政委員會於二十二日會議承認建造坦愷克型戰鬪艦一艘（二萬六千五百噸）毛卡特爾級驅逐艦一等潛水艦二等潛水艦各一艘案此爲由法國之新國防計畫之一部而成者在倫敦海軍預備交涉開會之先法國決定建造坦愷爾型戰鬪艦者與英國建設三萬五千噸級戰鬪艦二艘之發表爲有關聯頗可注目（廿四日巴黎電）

泰寧秩序恢復
第四師與贛軍赶修公路

泰寧克復後秩序已完全恢復第四師現會同贛軍修築泰寧至建豐公路月底可告竣（二十四日福州電）

殘匪紛紛投誠
韓師占領速坑洞一帶

華軍在表湖擊潰共匪卅三師及永豐興國等地匪獨立團後殘匪逃竄速坑洞一帶山嶺韓師十四日奉命進剿分路攻擊鏖戰數日率以華軍勇敢善戰今已完全佔領該速坑洞一帶山嶺殘匪紛紛投誠（廿四日南昌電）

連城收後共匪知大勢已去紛請投誠（廿四日福州電）

紅匪雖退出六道溝 仍擬捲土重來
臨逃放火市內化成火海

於臨江縣縣境之二百紅匪在廿二日上午二時開始襲擊該縣六道溝於下午二時完全占領該地匪團蜂擁而進通化縣滿洲國騎兵團接報後當即出動與匪團鏖戰終於下午五時將彼擊退當匪團潰走時向六道溝民家放火又襲擊警察分所目下該市內宛如火海被烈火所圍陷於大混亂深恐化爲廢墟然而該潰退之紅匪於距該地東北方三十公里八道溝與匪首大善人（醜類八百）合夥似有伺機捲土重來之勢所以刻間正向駐通化縣滿洲國軍電請救援中

宋子文由寧到滬談 九月赴川考察
并謂美國收買白銀 中國白銀不致多量流出

宋子文二十三日晨抵滬午在經委會駐滬辦事處接見新聞界據談本人定秋涼後赴川考察行期當在九月中拉西曼何日來華未得確訊建設銀公司華七月一日開幕全國公路會議二十五日開幕會期三天討議修改預算問題美收白銀據本人觀察中國不致有多量白銀流出美棉麥合同修改後目前並無變動蔣委員長日內赴杭是否來滬未談及云（二十四日上海電）

莫索里尼歡宴 中國考察團

莫索里尼二十一日晚歡宴中國政府交通政治考察團賓主交歡中意親善從此又得一證（二十四日羅馬電）

何健到粵後 商剿匪計劃
陳白李均列席

何健二十一日晚由潮州專車抵省陳濟棠等到站歡迎於是晚設宴爲何洗塵（二十四日香港電）

陳濟棠二十二日晨在總部謁李宗仁何健白崇禧蔣伯誠葉岳及粵留省高級將領談話討論剿匪計劃（二十四日香港電）

永井廳長飛新京

黑龍公署永井總務廳長爲協商事務擬於二十四日乘飛行機赴新京

爲完成粵漢鐵路 鐵部發行公債
中交及滙豐承受推銷

鐵道部爲完成粵漢鐵路特發行民國廿三年六厘英金庚款公債一百五十萬磅業由中央中國交通滙豐四行承受推銷並組基金保管委員會保管該項公債（二十四日上海電）

廢止苛捐雜稅
冀省待中央擬定辦法實行

冀省準備廢止苛捐雜稅當局已將稅收近況統計完竣俟中央擬定辦法即實行裁減其出入不敷數目則從減政方面着手以爲之助（二十四日天津電）

油粮業挽回策
奉天徐廳長努力實現

奉天省各縣下之油業粮食業等自九一八事變以來因一般經濟界之不景氣其對外貿易亦隨之不振陷於極度衰微之境此等氣息奄奄形象不獨奉大商家感受其響影即與此等事業有關連之大連營口哈爾濱新京各地之豆油餅商之金融遭多大困難其影響於一般經濟界亦頗重大且有將此營業儘行放置之傾向奉天省實業廳長徐紹卿氏爲謀挽回之策企圖與各地油商之提携一方面減少輸出運費俾得擴充其消路更勸誘農民利用豆餅爲肥料又對奉天營口兩地民營之豆油工場備給巨額資金俾各該工場成績漸次優良此種積極力謀振興根本方策同時併行後一方面更以全力傾注向海外發展策謀易於輸向日德俄三國推銷上述挽回油業界諸種計畫努力逐一實行預想在有國際間的折衝必要由此關係上易生實現之困難乃當然之事先應與中央協議是故徐廳長預定於七月將此案對實業部提出抱積極努力使其實現之決心此種計書若能實現必定設立官辦裝油工場乃爲一極堪注目之事

今日本報三大張

臨時大競馬

開催日 六月三十日（土） 七月一日（日） 二日（月） 七月七日（土） 八日（日） 九日（月） 雨天順延

每日午前十時開始

勝馬投票券 單勝式 複勝式 各金五圓 金貳拾圓

景品附入場券 金壹圓

社團法人 大連競馬俱樂部 電話三三五三番

奉天醫科專門學校招生廣告

一、名額 預科一級二十五名男女兼收
二、資格 高級中學畢業或同等學力者
三、考試日期 本年七月二日
四、考試科目 數學、英文、國文
五、報名處 瀋陽大東關小河沿本校
六、簡章 函索附郵票一分即寄

亨利鐵行新京分號開設廣告

營業品目 鐵鋼、鐵管、瓦斯管諸附屬品類暖汽鍋爐各種爐片大小洋井本井川頭津田抽水機器火油鉛油（石油便宜）暖汽衛生水道各種用品（包攬暖汽衛生工程）（爐片齊全）

本店 大連市北關街九長電話六四九四番
分號 奉天千代田通三六長電話四〇三四番
分號 新京三笠町四ノ二三長電話三九六二番

主人 閻梓亭

瀋陽私立文會高級中學校招生廣告

一、級次 一年級新生一級
二、報名日期 六月二十五日至七月二日
三、報名地點 本校
四、考試日期 七月三日
五、考試地點 本校
六、考試科目 作文、英文、數學、自然
七、校址 瀋陽一經路
簡章附郵票一份函索即寄

介紹房地出售啓事

啓者敝友現有耕田參百餘日瓦平房數處計百餘間又有七八年生菓園壹處計貳拾餘日茲因無力保守擬廉價出售全數半數均可商酌該地性質優良地勢平坦交通便利爲貔子窩適中之地如有願購者請到敝處面商核決或函示商酌恐未週知特此聲明

關東州貔子窩西街五番地

雲集成錢莊丁向沈謹啓

未亡人叢麗氏斂衽拜啓

未亡人叢麗氏故夫叢澤珠生前與附平兩家平均出資在大連信濃町市場內部第三十九號開設裕興福青物生意至本年五月二十五日澈底清算附平兩家不欲前圖邀請親友將舖內貨物帳目動產及不動產同衆作價兌與氏營業爲主所兌之欵當交不欠除還外存所得餘利東西各照股份分領尙有餘積金找算亦照老股東四分領清楚自此之後裕興福生意盈虧概不與附平兩家相干四股亦遂算清絕斷藤葛再無異議從此業主名義更替孤子叢樹茂繼續向後川往收支一切手續以裕興福成記印章通用有效遠近恐未週知特此登報奉聞當祈惠顧如常光照乃荷

復縣地方法院登記處通告

爲通告事查本處由民國六年起至現在積存人民未領之登記證明書達十萬餘件亟應飭領以清積案仰各登記人民凡持有登記費收據者無論遠近年月統限於本年七月十五以前携帶原登文契及登記費收據來處換領其收據遺失者准予取保或由村會出結證明以便換領倘經逾限不領即將派警傳追除佈告並令各村長知照外恐未週知特此通告

股據遺失聲明作廢

爲聲明事查宅於前民國十二年至十五年間先後投資於奉天肇新窰業公司奉大洋四百元整嗣因變更本位折成現洋二百四十元計核四股所有股據因不慎遺失除向該公司掛失另行補發新股票外特此登報聲明該項股據無論落於何人手內概行作廢

奉天紼硯堂啓

募兵廣告

本處此次按照左列各條招募新兵凡優秀青年如有志願投入新興滿洲帝國中央陸軍訓練處教導隊受相當訓練將來造成名譽軍人者務即踴躍應募可也

募兵條項

（一）錄取額數 約二百五十名
（二）資格
一、年齡 須以六月末計算滿十七歲至滿二十二歲「並無妻子者」
二、學歷 凡小學畢業以上者
三、身體 體格强壯身高五尺一寸以上素無精神病及傳染性病並無嗜好吸煙者
四、精神 國家觀念旺盛且志向堅固者
五、其他 未受過軍人之訓練者
（三）待遇
一、薪俸 入隊當時月給國幣六元
二、給養 被服兵器及膳費等均由公家供給
三、進級 成績優劣者進級上等兵軍士並亦可軍官軍需候補生
（四）報名手續
一、報名期限 自康德元年六月二十三日起至本年七月一日截止
二、報名地點 奉天城內奉天警備司令部副官處
三、保證資格 志願書須覓本村村長或該管警察署長或分所長爲保並隨繳親筆志願書一份
四、報名時間 每日（休假日不在內）自午前八時起至午後三時爲止
（五）考試地點時期
一、身體檢查 於七月四日午前八時在奉天警備司令部受身體檢查當時決定隨時發表
二、考試時日 於七月七日午前八時在奉天警備司令部施行試驗
三、榜示日期 七月十一日午前十時在警備司令部門前榜示及滿洲報盛京時報泰東日報及各報紙登錄
（六）入隊日期地點
一、入隊日期 康德元年七月十三日午前十時
二、入隊地點 奉天東山咀子中央陸軍訓練處
（七）備考
一、如有不明瞭事宜應向警備司令部或中央陸軍訓練處庶務課接洽可也
二、志願書須向奉天警備司令部傳達處領取爲要

康德元年六月二十三日

中央陸軍訓練處長 王靜修

英美預商前途尙悲觀
麥首相因病勢須靜養
圓滑進行交涉難免不受阻害
英政府則力論不能影響政治

就英美海軍預備交涉經過、**一部已早以英美兩國對立表面化滿現險惡空氣而先生悲感論焉** 於二十一日之會議專由英國側開陳自己之具體的見解而止、美國側全未有聞而會議終了、同時對羅斯福大總統致電報告待其指令、隨而預備交涉今有已墜入五里霧中之狀態(廿三日倫敦電)

以十八日之英美海軍預備交涉爲啓端而在倫敦開始之日、英美海軍預備交涉未得何等具體的進展、日英美三國互取觀察他國之態度之步驟、斯際以海軍預備交涉之木鐸而於其活躍最有期待之**英國首相麥克唐納氏以宿疾眼病復發須作約三個月之休假而於海外靜養**、故關係各方面多爲張狠、麥首相之眼病因最近政務多忙以致急速昂進、受醫師綿密檢診、各醫師皆同口勸告極力靜養旅行、故麥首相決意暫靜養於閑地、專在治眼疾、關此英國政府當局力論麥首相之旅行海外靜養於政治上未有何等危機之意義、一方目下進行中之海軍預備交涉、在麥首相外遊同時則失中心人物、預觀將有困難、**圓滑進行之交涉將依此而顯受阻害者、觀爲難免之事**云(廿三日倫敦電)

依維持和平分野協定
決定國防力思爲妥當
對英之必須造艦論日當局意向
美以日本比率三六爲最後主張

根本方針不拘泥於比率主義、將可指導世界之三大國保持平和分野比例協定之、依此決定國防兵力者思爲妥當(國通廿三日東京電)

英美專門家第一次會議英國提出須新造巡洋艦五十艘與七十艘之航空母艦與驅逐艦之必要、美國爲之一驚、日當局就此消息之意向如左、雖未至日方表示贊否之時期、然在作成訓令案之際則爲一好參考材料、同時從純技術的立場會義成立至有困難、由此觀之此次會議之

據華頓電、關於在預備會談之討議事項、英國政府有限定各國海軍政策之基本事項之意向、美國首以維持現行之五五三比率爲重點、在萬不得已場合、對英美之五五有承認日本增加至三六程度之比率意向、日美兩國主張間觀有非常之懸隔云(國通廿三日東京電)

海軍會議專門委員
由少將中選任
大角海相所持意向

倫敦預備會商已入於本舞台、在及於技術的方面場合、爲使雖在何時亦得派遣專門家委員、大角海相目下在人選中、而此專門委員似將由明瞭最近國內事情與軍縮問題且有外交的手腕之少將級中拔擢云(通國廿三日東京電)

實行訓練
海軍航空

日本海軍自七月下旬至八月在稱爲海之生命線之南洋實施航空訓練、並爲磨練長距離航空術起見、決定實行自橫須賀航空隊至日本南洋委任統治地賽班島一千三百海里劃期的長途不落下水編隊飛行、使用機爲九一式單葉飛行艇五六架(國通廿三日東京電)

整理古物計畫
馬衡擬提下月常務理事會
談整理時期至少三年以上

南京訊、北平故宮博物院院長馬衡、以博物院現有之情形、若不加以整頓、則保管等問題將無從談起、更有何成績言、因此反覺責任之重大、會提請辭職、未獲照准、近政院改聘理事後、復正式任命馬衡爲院長、馬氏以政府既屬望甚殷、爲謀管理之盡善、而保持國家文化國粹之起見、特擬具澈底整理古物計劃、於日前由平携帶來京、先謁汪院長面呈審閱、復赴混謁理事長蔡元培、亦同樣呈遞審核、並表示如能採擇施行、方敢就職、否則力難勝任、仍當堅辭、現馬氏已於日前由滬返京、記者特訪於博物院駐京辦事處、叩詢汪蔡對於計劃意見、據馬氏答稱、余於八日謁見汪院長、面遞計劃手摺、汪院長閱後、頗以爲然、謂此種整理、確爲須要、惟須出理事會討論通過後實行、旋即赴滬謁見蔡理事長(元培)所表示意見、與汪院長相同、並經決定下月初在京召開常務理事會議、提出討論、如獲通過、當即實施、惟至少亦須三年以上、方能整理完竣、本人並擬將來請行政院及理事會等有關機關派員協助辦理、俾取信於社會、余擬明後日即須返平、俟理事會開會時再當南下出席云云、記者復探得馬氏所擬之整頓計劃原文、函誌如次、

敬陳者、衡代理院務十月於茲、勉竭愚誠、維持現局、今奉新命、愧惕益深、查本院係由清室善後委員會遞嬗而來、處此政府肘腋之下、中經多故、卒勉完成、院中最困難問題、厥惟文物之整理與保管、蓋十年以來、半在風雨飄搖之中、點查則本其粗疏、整理亦僅及局部、保管更責任難專、非有根本改造決心、難樹永久不拔之基礎、譬之故家田產、各無統計、試詢其子姓以田畝四至、率茫然不能置對、乃欲責其管理、難矣、謹將本院前此經過情形、並擬具改進各辦法、分項陳明於左、

一、十年來整理與保管情形

子、清室善後委員會點查之不科學、清室善後委員會、所訂點查物品規則以網羅各界、公開辦理、共同負責爲主旨、立意固善、但點查人員複雜、頗多牽掣、進行遲滯、例如同一地點、點查人員日各更易、一面登記物品、詳略不同、同一之物、名稱互異、並以同地前後非一人經手、遂有遺點之物品、按圖索驥、每多乖誤、工作之效率既少、責任之負荷不專、且普通傢具物品、其破爛殘缺不完者、亦登記掛號、躋於文物之列、故點查一事、雖積之五年以上、始克蕆事、但僅完成初步工作、而不能謂爲精確完備之記載、

丑、十四年博物院成立後、委員會負責人員之更替、十三年冬間、驅逐溥儀出宮後、於十二月成立辦理清室善後委員會、委員長爲李煜瀛、至十四年十月、改組爲博物院、設臨時董事會、及臨時理事會、李煜瀛任董事兼理事長、十五年秋杜錫珪內閣改組故宮保管委員會、選趙爾巽爲委員長、孫寶琦爲副委員長、嗣後因故未克成會、時理事長李煜瀛已離故都、後又公推莊蘊寬盧永祥等爲維持員、是年十一月成立故宮博物院維持會、推江瀚爲會長、莊蘊寬王寵惠爲副會長、不久王辭、莊蘊寬繼之、十六年十二月改組故宮博物院管理委員會、任王士珍爲委員長、王式通、袁金鎧爲副委員長、

寅、十七年博物院改組後接收之經過、自國民政府奠都南京後、至十七年六月始北伐成功、中央派農礦部長易培基接收、易培基方臥病滬上、不克北來、乃電囑馬衡俞同奎沈兼士吳瀛蕭瑜代表接收、以委員名義、共同處理院務、十八年三月八日奉行政院訓令、公布故宮博物院理事會議、推李煜瀛爲理事長、易培基爲院長、案經呈准備案、即於同月就任院長、本院始正式成立、歷次人選、雖有變更、而文物之移接、則向無手續、輾轉相因、遂成今日之局、

卯、文物提取與挪移之情形、按自十四年秋間、改組博物院、議定後、雖各宮殿物品點查未經全竣、然以籌備開放開闢陳列室、展覽文物

(未完)

陸士本期卒業
滿籍學生二名

日本陸軍士官學校本科第四十六期畢業式定二十九日舉行、畢業生中有滿洲國青年士官二名、乃爲肅親王第十五子憲東及萬嘉熙兩氏、憲東爲砲兵科、萬氏爲步兵科、畢業生成績優良、將來以滿洲國軍政部之棟樑、陸相特授與以大臣賞云(國通廿三日東京電)

中英庚欵董事會
補助金之支配
補助教育文化一百廿萬
餘欵十三萬充作準備金

(續)

二、補助寧夏省、一萬二千元、建設小學一所、三、補助青海省、一萬二千元、建設小學一所、(配與戊類之息金、計廿八萬八千元、除補助上項三案外、尙餘一千五百八十九元、滾入準備金項下、以上各類支配一百二十萬元、另加由特別準備金項下借撥十三萬七千五百八十九元、共計總數一百三十三萬六千元、據該會負責人談、此次審查案件、至開始正式審查之日止、共有一百廿一起、請欵總額達五千六百萬元以上、與息金收數相差過遠、分配愈感困難、因根據前訂支配標準、再三斟酌目前國內教育文化事業需要之緩急情形、以爲審查之依據、作比較有利之補助、一、首都爲四方觀瞻所繫、同時應爲全國文化中心、故於中央博物圖書兩館之建設、尤應根據董事會初成立時之成案、力協助促其成立、二、江西匪區收復以後、經濟破產、民生凋敝、招集流亡、正所以遏絕亂萌、辦理善後、需欵特亟、故關於收復匪區特種農村教育自應予以補助、俾利推行、三、此次請欵案件、平均以高等教育機關爲特多、既不能普遍支配、故只得就前訂支配標準、規定應特別注重之農工醫理四科、及逐有比較具體計劃者、僅先補助其請求之費、在兩種以上者、則酌核情形、擇要補助、例如補助建築費者、不復補助設備費、補助設備費者、不再補助建築費、四、爲提倡發展僻遠省分文化教育起見、雖未有完全合乎標準與具體計劃之請求、亦在可能範圍內、特予補助、五、據本會第十六次董事會決議、每年應派遣留英學生二十名、除去年已考送九名外、今年仍擬續派二十名、並去年度缺額十一名、爲三十一名、故此項留學經費、應先行保留、以備應用

旅券查證後
外人入國數
外交部發表

外交部發表滿洲國實行旅券查證制度後、至五月已滿一年、其間外人入國數七千四百十一人、加其他華北北滿入國數計一百人內外、由國籍別觀之、白系俄人二百七十二人占最多數、美人六十八人、葡萄牙法人各二十七人二十人

帝國教育會
舉行發會式
廿三日午前
在高女講堂

滿洲帝國教育會諸般準備業已就緒、定二十三日午前十時在新京高等女學校講堂舉行發會式、推薦座長後可決宣言、俟選任會長及其他職員畢、即整備陣容開始活動、由全滿各地教育廳長各學校長及其他教育關係者一百六十餘名集聚一堂、關於教育統制聯絡及對於現地之教育改善策互相討論建議等、於建設途上之教育行政上將能齎來甚大之貢獻、頗可期待

齋藤內閣於決意留任下
務挽留藏相繼續負責
在不能挽留時亦力避總辭職
法相中間報告迫近已作準備

預想爲日政局危機之小山法相對於某事件之中間報告愈將迫近、高橋藏相對在關於大藏事件範圍內已痛感及責任、曾言明責任可分論、藏相對於政局迫近具有積極的意向、故日政府當小山法相實行中間報告之對預想、決將展開各種事態及對應行事、慶各種之準備殆皆完備、即法相中間報告若單以大藏省事件爲內容、今後並無極大發展性、或高橋藏相若以責任可分論以決定其進退之態度時、爲對應現下之重大時局、齋藤內閣必將盡其凡有手段努力挽留藏相、關於此點政府業經施行各種工作中、假使政府一部與預期相反、不認可挽留藏相時、政府一決極力避免一齊斷行總辭職、於始終留任方針之下、要求推薦能繼承高橋財政之後繼者、擬以更迭藏相以謀脫出難局之策、由於此點、現之高橋藏相在閣內之地位殆爲不可能、政府盡可能避免該等因無責任之拋棄而使時局混亂、因此極力策謀防止政局異變、然而事態果能按政府預期進行與

蘇聯擅移動國境標識
越國境威嚇住民撤退
滿政府蒐集事實將提出抗議

最近在蘇滿國境地帶東寧方面**蘇聯政治保安部屢越國境威嚇滿人住民立刻撤退等事件頻出不已**、是以滿洲國似有將該等事件**結束起來一併提出抗議之模樣**、在調查該方面越境事件中所暴露之意外事實、乃爲判明**蘇方將滿蘇國境標識十七十八號較條約上設定地點遠移向東方、在一九二二年蘇聯政府曾威嚇奉天政權將標識稍向東方移動、爾來乃乘勢以猶斷的變更位置**、且前年當討伐王德林混亂之際、由現位置移向東方六百餘米突、如十七號標識竟將在該地居住十年之滿人農家三戶、因標識移動現已成蘇聯領域內、十八號標識最近亦不知被移於何處、紛失無踪、在附近居住之民家一戶家人被威嚇已行撤退、房屋亦被破壞、一面蘇聯官憲仍有移動國境標識時越國境威嚇住民、並向通行人發砲、故國境地帶極爲危險、殆無敢靠近者

在首相不求發言時
決不開陳意見
林陸相對大藏事件之態度

關於大藏事件、林陸相基於陸軍傳統方針、於閣僚及首相要求發言時以外、有絕對不開陳意見之決意、二十二日定例閣議散會後、與小山法相會見、聽取事件之發端及經過、至林陸相發言之際作如何之發言、尙爲不明、惟林陸相如以意見之根幹發言、則必將開陳左記之意見

一、根據依事實實態之責任可分論、認藏相可單獨辭職、如留任時、須將正確之理由及實相作適當工作、以使全國民諒解

一、留任則一掃從前之態度、在不能務期邁進果敢政治工作之時、不僅內閣垂死、即國家自體當面將有非常之難局、在責任可分論無人實質的肯定、如竟以可分論、則勢須總辭職、否此點殆觀爲絕望云(國通二十三日東京電)

中央社會事業
開成立大會
會場在京商會

滿洲國中央社會事業聯合會已開成立大會、本會集合奉天、吉林、黑龍江等省及新京、哈爾濱兩特別市等社會事業聯合會、爲立國之精神建設王樂土之新國、官民一致努力進行國內社會事業之普及、並希圖以爲全國之指導、故應確立統一之機關、此爲中央社會事業聯合會之成立、具有盛大之必要、更於開會之翌日(二十三日)特開全國社會事業聯合會第一回聯席大會、各省代表參加、提出議題用付討論之

第一日(成立大會)

日期 康德元年六月二十二日(午前九時)

會場 新京市商會

開會次序

司會者 王常務理事

一、宣告開會
二、全體向皇帝御像行三鞠躬
三、會長致開會之辭
四、總裁訓詞 臧民政部大臣
五、名譽總裁訓詞 鄭國務總理大臣
六、名譽顧問訓詞 菱刈全權大使 謝外交部大臣 丁交通部大臣 增參議 宇佐美國務顧問 遠藤總務廳長
七、來賓祝辭 許文教部次長 洪財政部次長 日下滿洲社會事業協會會長
八、祝電朗讀
九、報告
一〇、大典紀念社會事業團體下賜金授與
一一、大典紀念社會事業功勞者之表彰
一二、閉會之辭

防空大演習
實行燈火管制

普蘭店警察署民政署以大連防空統監部定自本月十九廿廿一之三日夜間開大連及關東州各地防空大演習、故在此三日內均須按燈火管制各件、以備演習、本埠民警兩署鑒此、即通知商民人等一體遵照云

夏期迎用如蟬翼之淸涼洋服襯衫原料現有大宗到貨料質精細洗濯耐久毫不異於眞紬除本料外敢誇無二之上品請一試用便知

若將體寸量過製成保管各面合體絕有相當之滿意

若希望先選布樣請掛電話遂即送上(外埠來信通示)

FUTOSHI DAIREN

洋服襯衫老舖 不倒子

販賣所 大連市伊勢町一〇二番地
工場 大連市伊勢町八十六番地
電話 八二一〇番
振替口座大連一九五一番

店主 木村靖

順合時代的春夏衣料均大帮到齊爲生活提高決定價低廉

大連西崗新開大街

永裕綢緞百貨店

批發部 門市部 長電話 五八六九番 五二四六番

長髮生毛聖藥

富美納音

含有殺菌力、長髮生毛、培養毛根、防止脫落、效驗卓著

毛髮爲角質所變、由網狀部生出、亦即皮膚之一部、人之腦髓、藏於堅固頭蓋骨中、頭髮能禦避外部寒熱之刺戟、眉毛能防止塵埃之入眼、故衛生上極爲重要、且外觀上異常美麗、其養毛之法、第一在使之淸潔、第二則以刺戟、第三設法培養、夫年老、疾病、或身體衰弱、均可使毛髮脫落、宜保身健體、常以頭油擦抹、櫛篦梳洗、兼用富美納音、管保髮黑色艷、不致脫落、概因此藥能殺除病菌、並使毛根血液循環周流故也、

富美納音有三大作用

一、殺菌作用 此藥殺菌力甚强、故能除盡毛根之一切有害黴菌、皮膚自然健壯、

二、刺戟作用 藥力刺戟毛囊、活潑毛根血液、促進生毛機能

三、營養作用 能培養毛根、使之吸收營養素、則毛髮易於發育、恰如草木、在根幹施以肥料、其枝葉自能繁茂也、

日本醫界泰斗、日本東京帝國大學教授醫學博士田中友治先生、考究脫毛禿髮原因、依據最新學理、採取珍貴藥料、應用化學方法、配合生髮靈藥富美納音、最簡單經濟、安全生髮、一經使用、必得良好結果、

富美納音之效驗及所治病症

●禿頭病●少禿●落禿●眉毛稀薄●產前產後脫落●病後脫落●浮皮多●梅毒胎毒等脫落●男女應有毛之處而無毛等症

富美納音之藥價

大瓶 日金五圓五角 中瓶 三圓
小瓶 一圓六角 外加郵費四角五分

凡各通商大埠均有代售、如欲直接訂購、請將藥價先行滙下、當即隨函交郵寄上、不致有誤、

奉贈說明書 如欲索取者、請函知藥院、即行送上、不取分文、

富美納音總發售處

東京藥院本行 日本東京芝區田村町六七番地 電話(芝)一八四七 郵局滙款東京六〇一〇〇番

東京藥院分行 日本大阪天王寺區石辻町二番地 電話(南)一二四一 郵局滙款大阪五〇八一六番

治眼病 使眼美 防紫外線之害

特許專賣

特製大學眼藥

(本社研究部發明 應用烏爾華歐列銀)

醫學博士 河本重次郎先生
醫學博士 小玉龍藏先生
醫學博士 吉田義治先生
醫學博士 山中崔之先生
醫學博士 豐田正逵先生、推獎

調劑老舖
參天堂株式會社
大阪市東區北濱一丁目

DAIGAKU EYE-LOTION

『特製大學眼藥』
無瓶套盒者 有小盒、中盒 大盒 小兒用之四種
帶人工玳瑁瓶套盒者 有小盒、大盒、特大盒 之三種

價格低廉
各埠藥房洋貨舖等處均有代售

一藥兼有三作用

堪驚之藥效進步
‖不痛、不麻、舒適而有效‖

治病作用

第一……治眼病之藥效。有學問上最高標準之卓越效果。並且『最爽快。最快治癒』之事是即『特製大學眼藥』獨有之特色也。以本劑點眼。則有特別清涼之快感。使眼中立涼。感覺非常爽快。並無少些之麻。痛。癢等感可以迅速治癒。

(每瓶必添。洗眼錠劑『大學洗眼藥』故可使更能完全治癒)

適應症

▲脫拉火膜(顆粒性結膜炎)▲流行眼疾(結膜炎)▲角膜炎 ▲眵目眼 ▲起星眼 ▲昏花眼 ▲凝眼 ▲疲勞眼 ▲衝傷眼 ▲血紋眼 ▲爛眼 ▲火眼 ▲麥粒腫 ▲雲眼等一切眼疾

美眼作用

第二……使目光活潑轉動。即暈雲之眼。或細醜之眼。用此『特製大學眼藥』一滴即可看有美麗之光輝。更能目中感覺爽快。目性良好。眼力不能疲乏。

紫外線防止作用

第三……防止光線中之紫外線。有保護眼之力。由強烈光線之直射與反射。使目作痛。因光線中有紫外線。見光而感目眩。即受紫外線之害故。寒國罹雪眼。夏日在海岸感覺目痛。乃係雪上與砂上。有太陽反射之紫外線而傷目也。若以『特製大學眼藥』點眼。可以防止紫外線保護目力。恰與帶色眼鏡。遮光線之效果同。並無有帶色眼鏡之鬱悶。

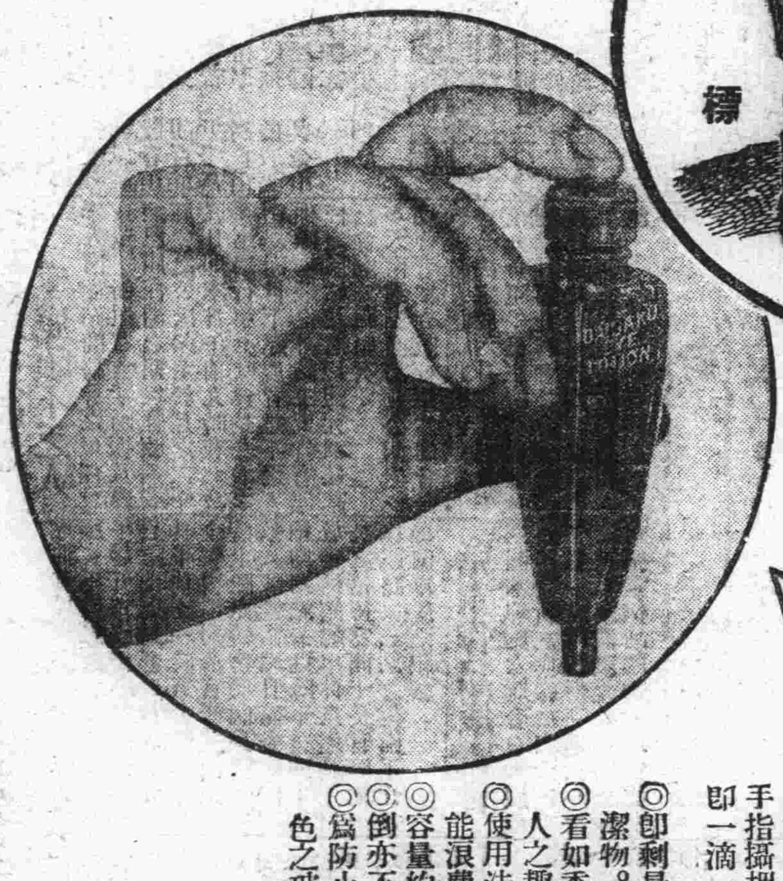

以上三作用合而為一之效用

以上之治病。美眼。紫外線防止之三作用。並不各別作用。互伴相助。營強大之複合的藥理作用。不論病眼者。或好眼者。均有特殊之效力。『特製大學眼藥』實有此等獨特之作用。是以人人贊許。以為最有權威之眼科藥。為眼科學之泰斗五大博士異口同音所推獎者也。

即『特製大學眼藥』──患眼病的諸君用時──遮有害之紫外線。減病患部之刺激。治眼病而得其確效與美眼作用相依。有獨特之『美眼速癒』之效。

『特製大學眼藥』──無眼病的諸君用時──使目美。使目性良好。遮紫外線保護目力。有豫防種種眼病之效。

故此眼藥。不特對有病之人。即
網球。足球等之室外運動……其他鑄造所製鐵所事務員等。
影戲明星。舞臺俳優。常受強光線反射之職業者
待有魅力美目之人
執事。看書。觀劇。鑑賞電影等之時。防目力疲乏其他如保護眼力等
有與吾人之日常生活所不可離之關係。可以常在衣囊中或手包中攜帶之便利藥也。

衛生、便利、經濟兼備之 茶褐色遮光性
自動點眼容器

將容器下端之蓋取去。向上端之膠皮帽用手指揣押。容器自身即成為點眼器。眼藥即一滴一滴滴下來。

◎即剩最後之一滴。亦不能侵入外界之不潔物。衛生上絕對安全。
◎看如香水小瓶形之斯馬特式。合乎近代人之趣尚。
◎使用法簡單。不論誰均可隨意點眼。不能浪費藥液。
◎容量約一百十滴。較從來品。約增一成。
◎倒亦不能溢出藥液。不論拿到何處均可。
◎為防止日光將藥力弱微。故藥瓶用茶褐色之玻璃。遮其光線。

天下獨步・新奇發明

人工玳瑁瓶套盒添贈

世上風雅人士紳士淑女 手此如獲異寶珍藏懷裡

攜帶優美高尚之玳瑁瓶套盒發明以來世人激賞歡呼如狂如醉 無此套盒者 請索取可也 人工玳瑁瓶套盒添贈『特製大學眼藥』其價值與無套盒之中瓶相等 套盒內瓶較諸無套盒小瓶 約十分三之大 套盒內瓶眼藥用罄時 其套盒仍堅牢堪以永久使用 形狀雖稍小 請代裝無套盒小瓶 則便利之套盒可永遠用之

特製大學眼藥 獨有之特長

1、一藥有三作用 即治病而外 兼有美眼及防止紫外線之兩作用 故尤稱理想藥中之神效
2、配合參天堂研究部發明 專賣特許之「烏爾華歐列銀」此藥於防止紫外光線 兼治療光線障害上 著明卓效
3、裝備獨特之新案特許品「茶褐色遮光性自動點眼容器」更又將藥業界劃新紀元之發明品 喻炙人口之「人工玳瑁套盒」不惜工本報效 而附贈之
4、每瓶添呈「大學洗眼藥」在眼科醫學上 最能期稱合理 迅速且完全治療也
5、「大學洗眼藥」之包裝 此次獲得世界一之衛生包裝有名之美國之「薩尼帝普」包裝之權利 施行極東誰人均未曾用過之完全包裝 故「大學洗眼藥」由製成錠劑至於包裝 完全不觸手 自由巴拉粉蠟封 絕對不透外界之氣 而每一錠眼用錠劑最理想之包裝也

奉天

務於兌換期間中 兌換通用新幣
舊幣即將失去通用効力 瀋陽縣署佈告鄉民週知

關於滿洲國內舊紙幣之回收由七月一日起即失去通用效力惟當局者爲一般鄉間地處偏僻之農民計故七月一日以後雖然失去通用効力但中央銀行仍爲之兌換一個年以後方始完全作廢等情已載前報玆者中央銀行爲期鄉民徹底明瞭計特函請瀋陽縣署代爲佈告鄉民週知以免遲誤瀋陽縣署准此昨已貼出佈告錄之如左

爲佈告事案准滿洲中央銀行奉天分行函開奉中署字第三零三號內開准敝總行發字第五七三號函開於通用期限後之舊紙幣設定兌換期間由除分函外相應檢抄原函々請查照並請佈告各村市商民一體知照實級公誼等由准此除分行外合行抄附原函佈告各村鎮農商民等一體週知此佈

附抄原函

發第五七三號

康德元年五月二十日

奉天分行經理台鑒

副總裁山成喬六

爲對於通用期限後之舊紙幣設定兌換期間由

逕啓者查本行前由各舊官銀號及邊業銀行繼承之舊紙幣依據教令第卅八令號舊貨幣整理辦法所定兩個年之通用期間應於本年六月三十日屆滿自七月一日以後即失其通用效力已爲各行所熟知而對其收回節經本行各職員銳意努力並得官民各界多方援助其進行頗爲順利截至五月十七日之收回訖額已達一億二千四百五十萬元較諸繼承額一億四千二百二十萬元實合百分之八十七五至未收回額爲一千七百七十萬元如截至六月末日以前諒能收回其大部分如上所述已往二年之銳意努力收回舊幣其結果在通用期間內能預定收回其大部分但以舊幣之流通地域既廣而年限悠久並因有治安交通及其他各種關係期前未能實行兌換者仍恐不在少數因此爲保護此種手存舊幣者計玆已決定七月一日以後一年內即截至康德二年六月三十日以前設定兌換期間特將限至本年六月三十日以後即一律失去通用効力禁止流通之舊幣仍由本行按照向來之法定換算率兌換通用新貨幣並於五月廿一日由財政部佈告週知故此貴行亦應自本年七月一日以後一年以內按照向來之兌換率兌換舊幣再查政府方面爲援助本行兌換事務並促進收回起見於捐稅及其他官公署之收入與鐵路之收入上承認收入舊幣並支付上絕對不使用舊幣至其所收入之舊幣應由就見總分支行辦事處予以兌換已擬由政府分飭所屬各機關遵照實行故貴行應即與貴處官署取密切之聯絡以期兌換上萬無遺漏爲要再於巷間恐有不知兌換期間之設定者其奸狡之徒難免有利用機會視爲奇貨可居而肆行不正行爲者此點希嚴加注意爲盼再兌換期間之設定乃係將失去通用効力之舊幣限於本行認承照常收入之特別辦法絕非延長通用期間之意自不待言即希貴行務使一般民衆徹底了解此種宗旨並希更加努力以期早日完全兌換爲盼除將此案另由五月二十一日行報發表並將財政部佈告另行付郵外相應函達希即查照辦理爲要

鐵路總局召開 運輸會議訊

滿洲國鐵路總局爲協議運輸規定貨物運賃規則貨物運輸手續等定自廿六日起繼續三天在總局招集各路局貨物運輸長辦事處運輸課長等舉開輸會議討論一切云

警官教習所第七期 畢業典禮盛況
由張教務長致開會詞 齊秘書代省長致訓詞

奉天省警務廳屬警察官練習所第七期教習生修業期本六月即已滿了故宜於廿三日午前十時在警務廳大禮堂舉行畢業典禮該廳昨特柬邀各方面屆時參加盛典玆誌其典禮程序如左

奉天省警察官練習所第七期教習生畢業典禮程序

康德元年六月二十三日午前十時大禮堂

一、畢業學生入場
一、來賓入場　作樂
一、開會致詞
一、向國旗行三鞠躬禮作樂
一、向省長行三鞠躬禮作樂
一、向警務廳長兼所長行三鞠躬禮作樂
一、向職教員行一鞠躬禮
一、向來賓行一鞠躬禮
一、學生全體合唱國歌三回
一、作樂
一、教務長代理奉讀執政宣言
一、同奉讀即位詔書
一、教務長報告在學經過
一、省長訓詞
一、警務廳長兼所長訓詞
一、來賓致詞
一、省長頒賜獎品
一、警務廳長兼所長授與畢業證書作樂
一、教務長授與獎品作樂
一、學生代表答辭
一、學生全體合唱本所所歌二回作樂
一、教務長致閉會詞　作樂
一、記念撮影

奉天省警務廳屬警察官教習所日昨廿三日爲該所第七期教習生畢業典禮舉行日等情已誌昨報是日午前十時全體畢業學生一百十五名齊集禮場後來賓職員亦相繼入場軍樂一度奏演畢由張召教務長首先登台致開會詞並報告在學經過等情教務長報告完畢省公署齊秘書代表省長致訓詞略謂省長在京故敝人代表略說幾句話想今天的畢業典禮既然是第七期自然已竟過去六期諸君由今日而後即將出勤服務對於警察知識當然十足還往親民爲本勿負師長教訓國家期待是爲至幸省長由京致來訓詞一篇玆爲大家一讀如是將省長之訓詞朗讀一遍省長代表詞畢爲三谷廳長登台致訓詞滔々數千言大意皆係勉勵與勸導並詳說警察任務之重要等三谷廳長詞畢來賓方面由教育廳長代表高學務科長致祝詞署謂敝人今天參與盛典誠覺光榮之至不過敝人自覺深愧於中者一因赴京參與學務會議昨天方歸故對於貴所盛典消息得知較晚未能充分預備此乃愧對諸君之一二因敝人對於警察知識上可以說是完全門外沒有好的言語和諸君細談此更爲抱愧之處所以不便拉拉雜雜的空費諸多實貴之光陰僅此數言聊申祝意來賓祝後由省長代表齊秘書登台頒賜獎品然後由三谷廳長授與畢業證書及獎品其次爲教務長長召氏之獎品授與證書獎品完全發給後學生力表巴文啓起立答詞云學生等在學期間蒙各位老師精強之教導已畢有相當之識能令後服務社會決定要把所學的施展出來報效國家今天的畢業典禮又蒙省長及來賓各位優賜獎品學生等永久不敢忘掉恩情謹代表全體敬致感謝回答之詞學生答詞完畢全體合唱所歌軍樂悠揚歌聲宏亮歌罷仍由長召教務長致閉會詞署云今日之典禮蒙省長代表各位來賓光臨本所榮幸實深就此請大家暑爲休息後撮影紀念云云如是學生全體及來賓職員等在警務廳前門台階拍一紀念照片然後散會

第七期警察畢業生氏名如左

△氏名　金慶春　巴文啓　張永昌　馬廣博　李志傑　李國卿　周福榮　申愚　石天開　潘濬哲　胡光第　劉興權　鍾玉鐸　陳蔚民　林實璠　張溥延　張鳴九　馬步雲　梁警三　李華新　于文泮　張紹塤　趙國豐　郭銘　韓雨時　陳鼐　徐廣炎　鄒忠傳　趙榮昌　閻光烈　王忠恕　金福緒　馬文敏　那熙克　葛錫恩　張耀東　解作辰　王西辰　張士學　李學沅　孫佩德　董玉書　楊文孝　柴萬庫　李秀三　狄永清　蔡國棟　武忠勳　張鴻志　吳繼舜　郭泰豐　楊春甫　李森林　張樹勳　任達三　周景和　劉榮武　關慶昌　許鵠　張奇志　吳春新　夏永昌　郭維城　鄧福祐　羅際春　李恒善　王村農　苗長振　戴煥才　韓樹田　崔潤祥　周玉田　李永和　蔣鏡玄　夏顯庭　石立中　趙國慶　那劒秋　金榮光　崔斌　陳廣颺　侯文實　趙春棠　姚孝卿　岳振清　趙永科　王英華　張廣福　關鏡嶽　信華山　盧士廉　張文達　富海山　崔會卿　劉恩源　曹利田　劉恒魁　陸春山　邱德山　田廣文　胡百餘　劉占元　張雲普　尹學昌　陳維珍　閻裕厚　高桓山　盛玉文　張俊雅　侯廣福　王紹德　王民卿　吳金山　潘文廣　李鵬志

奉天法院旁聽記
夫婦合意離婚 只爲意見不和
倒還彩禮九十元 兩個男孩歸他母親撫養

有高明惠者今年三十七歲原籍河北省寧河縣人現住此地皇姑屯其妻高宋氏今年廿七歲高明惠和高宋氏結婚已經十二年現在有兩個兒子大兒子今年十歲名叫大振二兒子今年才兩歲名叫二實高明惠沒有什麽別的職業但是有手藝的技能在身所以平日全依仗藝賺錢維持他們的生活在他們素日過日的情況中看來高明惠和高宋氏夫婦間的感情還算不錯就是有時候發生口角兩方面的說話兒可也就完啦在他們夫婦間的關係上並不發生什麽問題可是現在的事情是一時一變高宋氏近來不知道因爲什麽緣故對於高明惠就有一點變態了他們夫婦間的感情也隨着破裂弄得他們家庭中的狀況亂七八糟就有不能再往下度日的現象所以現在他們要脫離夫婦關係最近的已經在本城地方法院呈請給他們調解他們在法院過堂的經過略記在下面

高明惠供

問高明惠是你嗎答是我問你今年多大歲數啦答我今年三十七歲啦問你是那兒的人哪答我是河北省寧河縣的人問現在々那兒住呢答現在々本城皇姑屯住門牌多少號啊答廿九號問你和高宋氏是什麽關係呀答她是我的女人問你們現在爲什麽要脫離關係呢答因爲我們倆總是常々拌嘴發生口角我要往東她就要往西我要往西她又要往東我作的事她看不上她作的事我也不願意所以不能再往前過啦問總而言之就是意見不合是不是答對啦就是意見不合問你們結婚幾年啦答今年是十二年啦問既然過啦十二年啦就再不能往下過嗎答我們倆都不願意往下過啦因爲每日總得生悶氣不然就得打仗實在不能對付啦

高宋氏供

問你是高宋氏嗎答是我問你今年什麽歲數啦答今年二十七歲啦問高明惠是你的什麽人答是我的男人問你們是從小的夫妻嗎答是從小的夫妻問過門幾年啦答已經十二年啦問過門以後你們的感情怎樣麽答就算不錯問現在呢答現在不好問爲什麽不好呢答就是意見不合總打嘴仗問你過門以後有小孩沒有啊答有小孩問有幾個小孩呢答有兩個小孩問這兩個小孩是男孩可是女孩呢答男孩問都是男孩呢是一男一女呢答都是男孩問你們現在爲什麽要離婚哪答意見不合不願在一塊兒過啦問現在高明惠要和你離婚你願意嗎答我願意問離婚可不是好事啊你們既然有兩個男孩子那能說離就離婚呢在一塊兒過不了不離怎麽答辦呢問你不是因爲高明惠窮又要嫁有錢的呀答不是問那麽這兩個孩子怎麽辦呢你們誰要一個人一個嗎答他若是不要不能養活都給我問這兩個孩子都幾歲啦答大的今年十歲小的兩歲問都叫什麽名子呀答大的叫大振小的叫二實問這兩個孩子養大啦怎麽辦呢答他若是要我還給他問你們是合意離婚啦是不是答對啦問那你還有什麽別的要求沒有呢答沒有啦問你應當退給他這九十元錢退沒退呢答已經退給他啦

高明惠供

問她已經退錢給你啦嗎答是已經退給我啦問九十元嗎答是九十元問你們脫離關係以後這兩個孩子歸她撫養你願意嗎答我願意問養大成人就給我要不要呢答養大啦你還要我問你還有別的條件沒有呀答沒有啦可是和我離婚以後不許她嫁姓曹的姓郭的這兩個人問爲什麽不許她嫁這兩個人呢答這兩人不是正經人不要臉他們是通姦犯通姦不問那麽這個人和你的女人通好嗎答那我不知道說不上問既然不是通姦你何必不許她嫁他們呢答嫁別人都行就不許她嫁這倆人問你們既然離婚脫離夫婦的關係誰也干涉不着誰她願意嫁誰就嫁誰你也沒有干涉的權利啦你若是限制就不能合法若是她和他們通姦你可以不許她嫁給他們答她嫁他們一定把她送到窯子裏去問勿論如何你也不用管啦既然你和她沒有關係何必生這份悶氣呢你怎麽辦吧若是還要管她呢就不能成立答好不管啦至此法官又對高宋氏說你別嫁這倆人也對起高明惠的意思高宋氏答不嫁他們問好啦你們的調解成立於是他們都畫押乃遂退庭矣

閻市長爲進行奉天 大都市之計劃
因有向中央折衝之必要 於二十二日已首途晉京

奉天市長閻傳紱氏爲進行奉天大都市計劃因有向中央折衝之必要日昨廿二日午后一時由奉搭車晉京云

各地稅捐局員 將改善待遇 於來年度實行

奉天稅務監督署因各地稅捐局滿側局員其待遇多係舊政時代之舊規定故於新興之滿洲國絕不合適日來屢向中央接洽改善辦法之結果已蒙允許將來與地方官憲取同樣之待遇聞於新年度起即將實行云

工會與商會 合併不可能 一時恐難實現

奉天市總工會與市商會合併說傳出以來毫無實現之形跡頃據一關係會員談云總工會與商會之合併爲不可能之事體查商會資產無限總工會則無幾如果合併則工會員亦即商會員若納二重會費恐非所能堪再就其他種種關係言之合併說殆不可能且賦總工會長近來計劃舉開工業品展覽會以資獎勵更爲擴大會務謀永久之獨立計擬行設立工人病院及俱樂部等以促工人地位之向上由此種種觀之工商會合併說其難能實現可知矣至於總工會之擴張迄七月間商會法公佈後即將逐一實行云

晚間去買物 歸途遇胡匪 金手飾被搶去

北市場尋宇里門牌五二〇號戚鳴山之妻李氏於二十二日午後十時於外出買物之歸途行遇自宅之門前拐角突然出來胡匪二人將李氏捉住威嚇之下竟將其所持之金戒子兩個金鐲一個金手表兩個一併搶去逃走無踪瀋陽警察廳接報遂通知各分署刻下舉力搜查犯人之中云

商會長及參議 任期已屆滿 開會投票改選 逐鹿頗不乏人

奉天南滿站商務會之現任會長董一衡趙君堂李國振及參議已屆任滿之期現經改選委員會之公決遂定於月之二十五日即本日午前九時在該會々場舉行第七次會長參議之選舉而目下逐鹿者雖不乏人但除參議之外該三氏皆有連任之望姑誌之以觀究竟玆誌該會之公函如次

逕啓者案查敝會第六屆會長參議任期已滿現經改選委員會公決定於六月二十五日午前九時至午後三時在本會會場舉行第七屆會長參議之選舉除通知會員屆期到場投票並呈報官署屆時蒞場外相應請貴報社屆時派員出席參加指導以昭公允無任感荷盡此順頌

撰安

營口

瑣事拾零

△衣包遺於馬車上　大東邊門外滂江街住有趙錫景者於日昨由南滿站乘馬車歸家臨下車時將藍色布包一個遺於車上內有單衣數件及青鞋兩雙及至想起再找馬車已不知去向惟乘車時將車號碼記着爲九三四二號當即赴該管分所報告說明馬車之號碼及包內之物件請求偵查該所據情遂轉電各處分所注意偵查該號之馬車但偵查至今已將三日仍未能將該馬車捉獲云

王旅長由岫歸來 于司令亦蒞營
檢閱第三旅警備工作

遼河地區警備司令第三混成旅長王殿忠氏於月之廿一日午后五時許偕小野顧問由岫岩防地返歸營口本部於廿二日午前十一時五分着車奉天全省警備司令官于芷山上將偕土肥原特務機關長暨隨員數人蒞營當地日滿各機關領袖均到站恭迎降車後即下榻於青林館署事休息遂赴王旅長之招待宴閱于長官等此來係視該第三旅之警備工作並檢閱軍風兩紀云

兒童作品展覽會

玆聞本埠婦女聯合會爲慶祝國體更新之典禮於二十三日午后一時特假縣立第三小學校禮堂開催慶祝大會同時並開兒童作品展覽會以宣揚文化而促教育之發展且由該會函請當地要人蒞場參加儀式極爲隆重云

新京

刺死妓女又自殺 夥友亦負重傷
新樂料理店一幕慘劇

新京城內西五馬路新樂樓料理店（妓館）於昨二十一日午前三時許有日人嫖客勝呂利信者現年二十七歲暗用利刄將新樂樓藝妓坂田某（現年十六歲）刺傷後腰部及胸部腹部立即斃命當時新樂樓之夥計李再春聞得內室怪聲立即馳喊殺人當時凶犯勝呂用尖刀又向李再春之後腹直貫李某亦負重傷彼時凶犯暫見妓女死去伊（凶犯）則自用利刄反手刺入頸部咽喉重傷兩處亦行倒地身死事後經由寮主急報新京總領事館警察署及警廳立即派員蒞場檢驗除已死者妓女嫖客兩屍體囑令葬埋外並將受傷之夥計李再春急送上山醫院救治似無絕大危險據云當時調查該案行兇嫖客勝呂利信者現在新京頭道溝常盤町某工場充當工役該勝呂因浪費過度以致突起殺人自殺之慘劇云云

警署保安主任 加藤氏履新

新京頭道溝日本警察署保安係主任井上理吉氏奉令調陞爲遼陽警察署長預於二十三日啓程履新其後任保安主任加藤爲一氏亦預定二十三日午前七時三十分乘車到京即日就職視事云

軍政部援例 恩赦服役犯

當大皇帝即位大典之際司法部曾宣佈特赦囚人玆聞軍政部當局亦依據恩赦令特預於本月二十五日發表佈告特赦現在服役中之奉天省犯人五名吉林省二十二名黑龍江省一名共計二十八名因軍事之犯人特赦云

各縣實行連絡 維持地方治安

時值青苗遍地不法之徒待機逞思於國都畿近地方更屬重要故各縣當局爲鎮靜民心而發舒建國精神有長春縣德惠縣農安縣長嶺縣伊通縣雙陽縣開通縣黎樹縣懷德縣各縣均有密接連絡並在新京地方事務所設有協和會以準備進行方針務使胡匪歛跡將來王道樂土日趨鞏固人民幸福誠非淺鮮也

哈爾濱

建築水災紀念碑

哈爾濱市當局以前年之大水災爲哈市空前之浩劫玆爲使人民觸目驚心永久不忘起見擬在道外江岸決口地方建築一水災紀念碑目下正在籌措經費併研究設計辦法本年如不發生水災至秋季安瀾後決定動工建修云

本社啓事

逕啓者本報新立屯代派處朱東明君現已辭職玆另委陳朗峰君爲本報新立屯分社長嗣後各界如有訂閱報章或刊登廣告者請與陳君接洽可也此佈

各省馳名 斷癮聖藥

康機戒煙丸

安全斷癮　毫無痛苦　輕者兩瓶　重者半打

藥性和平保無流弊無論新舊煙癮男女强弱保險平安戒除飲食加增精神爽快作事如常丸粒精小携帶便利清血解毒無上特品凡經嘗試必知名實

價目　每瓶六十粒入　每瓶現洋貳圓　每打現洋貳十圓

特告　新製小粒乙種六十粒入　每瓶現洋壹圓貳角　每打現洋拾貳圓

奉天小南門裏大街路東樓房　總發行　蔭華大藥房

外埠代理 ▲安東蔭華藥房 東益增遠復春堂兄弟藥房 大牛東瑞祥泰 ▲千金寨信仁堂、▲本溪祥豫昌協盛廣 ▲遼陽 ……

救星來蘇草

奉送　男子五淋白濁的　女子赤白帶下

男子五淋白濁、女子赤白帶下、倘或頑忽不治、不但體質弱、乏嗣、猶爲堪虞、市下療治淋症、白帶之藥物甚多、惟藥性劇烈者、服之則有倒提內陷之虞、後患更不堪設想、「蘇草」乃婆羅洲特產、藥性純淨和平、治淋治帶、確有特殊功效、本國種植以來、遠近患者爭相索服、不立愈、曾奉內務部暨奉天市政、化驗、認爲確有奇效、頒給證明書、惟近年來需者日多、不得不酌收藥本、以資挹注、每瓶暫收大洋七角、報來購買一送一、外埠寄郵費加一、服用患者希速服、俾能延年益壽、早子……

啓　△上海春暉藥草植物園　△滿洲總代理處、奉天西華門外路北眞正稻香村滿洲電話三七四七號、大連代理　西崗子德記全棧大藥房

感謝耳病治愈之靈藥

急患耳病數年經各著名醫院均未治愈近經友人介紹匯寄現洋四元向奉天小南門裏（鍾鼎居）購買鍾鼎氏治耳萬靈油四瓶依法調治未旬日間將耳內膿血潰爛腥臭聾聵等病一概治愈該藥除我頭部數年疾苦不啻救我重生特登報端藉表謝忱

永吉河南街趙秉鈞感謝

正隆銀行

總辦　安田善四郎

瀋陽有聲電影院

六月廿四日至廿六日連演三天

巴黎艷男子

鍾壇嬌子薛發黎主演

他的勢力、能使女性風靡雲從。

他的豐采、能使男子崇拜傾倒。

無上風流香艷！　絕頂浪漫滑稽！

每場休息時間　加演

精神學大家　國府天東氏

〈表演五大絕技〉

◎鋒劍砍臂分毫不傷。
◎巨針刺腹滴血不流。
◎白手搓碎玻璃如纖粉。
◎利刄劈腹腹皮不損。
◎巨鈞貫顱可拖重量汽車。

歡迎任何人上台監視與助演

（票價照舊不加）

奉天日滿打字學校續招第四期學員

資格　十六歲以上三十歲以下男女兼收皆備有相當高小畢業或有同等學力者爲合格

修業　速成班兩個月普通班四個月爲畢業

費用　普通每月六元雜費五角速成每期二十四元雜費二元

待遇　修業期滿發給證書再本校長現充華文打字機製造公司華商部經理對於本校畢業學員成績優良者介紹各機關服務甚是近水樓臺月薪自三十元以上至八十元之譜

開學日期　自登報日起額滿爲限

校址　奉天小西關祠堂對過門牌四十三號簡章索閱外埠附郵票一分

本校爲便利外城起見附設夜科日語班六點至八點半　費用每月一元五角開課日期國曆六月十日

華文打字學校招生（男女兼收）

名額　男女生三十名（分班教授）

年齡　十七歲以上三十歲以下

資格　高小卒業或有同等學力者（免試）

學費　一、普通班四個月畢業每月學費國幣六元　二、速成班兩個月畢業每月學費十二元　三、簡易班一個月完全畢業學費十八元　畢業後發給證書擇優介紹

報名日期　自六月一日起隨到隨收額滿爲止

外縣入學者本校備有男女生宿舍每月膳宿費國幣十元　詳細簡章函索附郵票二分即寄　校址奉天省小西邊門電車路第一商場東南路

舊紙幣交換公告

舊紙幣按照康德元年五月財政部第六號佈告限至本年陽曆六月三十日可以通用自七月一日起一概失去通用效力惟恐人民蒙受損失限於一年內即迄至康德二年六月三十日定爲交換期間由本行按照從前換算率予以交換國幣故凡持有舊幣者務於期限以前來至本行交換爲要茲因恐一般民衆未能徹底明瞭設定交換期間之意旨特此公告

康德元年六月

滿洲中央銀行

飛機的自述

（大古城子學校二年生劉銘海）

我今天樂了、不用梯子來到天空、我的老祖先是美國人蘭格來、後來因爲大家把國際的觀念打破了、我就繁殖到全球上、我的性質喜容高、每天能航空千里、遇着危險、我就下下蛋來、能炸死敵人無數、凡傳達、探險、爆炸、載客、我都能做去、小孩子站在地上說「你像蜻蜓你像小雀、你到底是個什麼呢」？我說我是飛機、我是最敏捷的飛機啊！

學生與國家的關係

（通遼第三小學校王子祺）

我們的國家因爲什麼要設立學校、去培植一般青年同胞呢、就是要想把國家强盛起來、使學生畢業後、有了學識好爲國家擔負種種的重大責任、所以學生與國家是有很大的關係的、我們當學生的在求學的時候、務要把品行修養優良、把學問學習精美、以後好爲國爲社會擔負很大的責任、假設我們在學生時代不努力去求學、必不能爲國家出力、國家是決不能好的、又怎樣能强盛呢

月夜

（亮甲店會第一普通學堂　吳繼良）

有一天晚上吃飯後、我和弟弟在院子裏散步、看見那輝煌的太陽落到西方、月亮又從東山坡抓上來、照在地面上、好像白晝一般、還有許多的小星、在天上閃々鑠々好像他的弟弟一般、這時候四處獸々無聲、只聽得那守夜的小犬、汪汪的亂叫、還有那蟋蟀唧々的歌唱、我和弟々在院子裏賽跑、跳繩、唱歌、說笑、很覺有一種說不出來的樂趣、不多時我們的身體疲乏了、我和弟弟一塊回屋睡覺啦！

衛生說

（海城古城子學校陳秉維）

講求衛生、對於人身的健康、是很有益處的、然而世上的人不知此理、就不講衛生、那末就有的人在路上、便溺、有的人拋廢物在路上、若糞穢狼藉、不知整潔、夏天的時候、又常有許多的蒼蠅在室裡飛來飛去、落在食的東西上、人吃了那末就要患吐瀉的病了、並且傳播病毒釀成了瘟疫流行、那不但個人受害、就是公衆也受害、這就是不講衛生的害處了、若講衛生的、就不至這樣的、不能在路上便溺、不能拋廢物在路上、夏天必驅除蒼蠅、不使到他住屋、對於飲食、自已要加小心、衣服增減也要留心、又常常運動使身強健、這都是衛生的好法子

和小朋友們談談閱報的方法

（續）　（麟書）

（B）因爲甚麼要閱報呢？

（一）時事的探知……「我們生在現時代的人、當然得知道現時代的事」但是我們各居一方、那能盡知世界各地的事呢！那麼報紙就是供給我們知道世界各地的事一件有語無聲的東西、我們每天接續去閱、才能知道國際間發生的各種事件、這是閱報第一件利益的事項

（二）增加常識——我們在社會上作事、常識要不豐富常常要受人的排擠、所以要求常識豐富、這是一件很要緊的事項、而報紙上關於常識的材料、是無一不有、無一不備、無一不全、所以常閱報的人、不知不覺、就得着許多的常識、這是閱報第二件利益的事項

（C）怎樣去閱報呢？

閱報的利益都知道了吧？但是我們每天除應當所作的事以外、那有很多的時間去閱報呢、那麼應當怎樣去閱報才好呢？這實在有討論的價值、那麼我把我的私見發表出來、給小友們看々

（一）先要閱緊要事欄

報紙上的排佈是各歸各欄、以供給閱者的隨意選、擇的起見、而我們往往因時間不足的關係、只好先閱要緊的、以知道世事的變化、以知道國內的情形這是國民應當都要知道的

（二）次閱本地欄及雜集欄

本地事欄也很要緊、因爲我們住在本地的關係、所以更得留心、對於風俗習慣、各種奇異的新聞、以供日後之發展或是參考、閱後再把雜集欄看看、這一欄對於各種文字作品、很是不少、閱之不但增加我們許多的興趣、並能得着許多的常識、這都是對於吾們獲利不少的！（完）

看不見的談話

（史濟宏）

新近、貼鄰的玲玲和梅梅家中都裝了一架電話、二個人就是在晚上也可以談話了、眞夠快活、白天裏、玲玲打一個電話給梅々、梅々跟媽到街上買娃娃去了、她不在家、她回家之後、也就打一個給玲玲、湊巧他也不在家、他家的人說去望甜甜了、吃過晚飯、梅々又打一個電話給玲玲、她和他在電話上碰到了、但講不出什麼、全是老話頭、差不多完全一樣

「嘸？猜的喲！猜的謎語呵、我給你猜、你猜！噢不要了吧！我……」

「喂、玲玲哥哥、你就來、看了書我再猜、不好嘸？是的、是的快來快來」

「好、你等一會、讓我同媽講了就來、你等着、兒童故事和小謎語全在樓上、待我拿去」

「快些！我不出去、等在門口好不？」

「那用不到、再會！我拿書去了」

「喂！々！謝々你去請玲玲哥哥聽電話、他在家嗎？」

噢謝、々你！」

「喂！你是梅々姐々嗎？」

嘸？請講高些、聽不清楚、什麼？」

「玲々哥々、你來嗎？我給你瞧個洋娃々、會叫的、也會睡覺、嘸？剛々同媽去買的」

「你來好嗎？帶着娃々」

「我不來、怎麼？我不來、太晚了、媽要說話的、你來還有四本圖畫故事、嘸？」

「這電話眞不行、聽不清楚爹說打電話聲音不能太響、也不能太快、我也有好多本兒童事故和小謎語、你要看嗎？」

「什麼小美女？」

「再會！快些嘎、我等你再會！」

先是看不見的談話、再是

春雨

（朱洪文）

春雨啊！春雨啊！
你是多們的可愛呀！
把世界上一切的萬物全部睡着的！
受了你一陣的靈光、全部喚醒了
一陣的嚴威、把可懼的冬神吹跑了
你是多們的勝到呀！多們的使人歡迎呀！
但有一樣啊！
傷心人的心靈你如何的滋潤呢？
恐怕還增他的悲哀吧？
春……雨……啊！……春……雨……啊！
你是可怕呢？可愛呢？
友啊！友啊！
請你替我答覆吧！

約友人避暑書

（楊柏森）

文斌學兄：

我與你好久沒有見面了、然形跡雖是阻隔、而心神則馳你左右、想你也同是這樣的、近來想你一切都順遂、我心裏也很安慰

當着暑假期內除了假期作業、還有甚麼事情呢？我們一天在家中有多們悶倦呀！或是路上走々、受熱烈的太陽照在我們身上、有多麼難受呢、我們何不到風涼地方去避暑呢？

我聽兒人家說江北有一地方、名叫太陽島、那個地方大氣是不熱不涼、很溫和、空氣又新鮮、還有游泳池、我們何不坐着小船、到那地方去避避暑呢？

是否同意、恭候回音即請

鑒安　弟柏森鞠躬　七月廿一日

雨後郊遊記

（靖戎）

天空烏雲片々飛來、狂風呼々刮着、在這當兒、大雨滴々點々下來、各地變成一片濛々的世界了、約半時、雨過天晴、未幾、吾遂二三同志、往郊外遊歷、出東郭遠望紅虹東升、行二里許、見村落均炊煙幾縷、犬吠遊人、雞聲叫午、不覺已至河邊了、余等帝地而坐、俯視流水、則澄波微漾、潺々有聲、漁舟數隻、划行其中、口唱高歌、手舞蘭槳、故甚快樂、復起前行、遊至高峻山坡上、登高遠望、見森々碧柳、隨風飄舞、好似歡喜的樣子、紅紫萬千的花兒開化遍野、放出香氣、遂風撲鼻、眞使人可愛得很、乃見農夫三五、犁種田間、牧童樵子相謳歌於田畔、余在此眞是樂而忘返、又覺賞心悅目、十分快樂、然紅日西沉、逐循路而歸、乃爲記

好朋友

（欒家屯景通學堂王贊照）

我們總要交朋友、可是交朋友不能一樣、也有好的、也有不好的、交着好朋友他能教給我讀書、和樣々很好的事情、若是交着不好的朋友呢、他就能交我們樣々不好的事情、我們也就學壞了、所以我們得交個好朋友啊！

謎語揭曉

（好恩）

諸位小友們：

本應當在上期揭曉的、可是因爲我的事務過忙所以沒有揭曉、只好求小友們原諒吧！

致於在這兩期中、接到你們的數百封、每封內有的猜的義意、有的猜他的暗示、終於對否請看謎底

謎底：

你們猜對的很多所以我又多取了五名、前十人有獎、現在我把謎底寫下

一、早晨的太陽（打熱河省縣名）朝陽

二、跑也跑不了（奉天省縣名）洮南

三、剷不平的嶺（奉天省縣名）鐵嶺

四、荒地開墾（本省縣名）開原

現在猜中的錄名於下

楊五先、奉天、李洪聲、大連、陳德富、吉林、于成綺、九台縣、鵬寓九、（以上獎三國志一部）新京（以上獎唐詩一部）張淑梅、旅順、解作範、黑龍江省（以上獎小友兒童樂觀各二冊）劉壽先、復縣、李毓璞、蓋平縣、王東橋、遼陽（以上各人獎小友或兒童樂觀二冊）下謹錄芳名

陳實玉、趙秀璞、劉硯夫、趙學鵬、李守仁、張振範、欒凝儇、宮雅珍、劉銘勳、譚翠容、耿福去、費樹芳、王子忱、蘇景實、馬進祿、王侖琴、趙壁、孫東武、張時奇、孔繼玉、史銳、祁義先、武銚銘、王世英、王中慧、馬貴良、王子仙、張得升、陳全龍、王棟、敖鳳林、吳秀中、劉煥霖、王忠學、劉芳玉、郎文治、劉慶文、姚樹春、高玉圖、吳耀第、高家凱、湯惠民、王育華、蘇大生、薛有福、陳保全、懿君、齊德才、李光野、翟守玉、杜聿修、杜連惠、檢仲元、楊素文、王玉普、張樹森、修樹勳、劉宗延、玉榮震、鄧佩文、禹學文、秦樹林、李樹秋、王世恒、李秉文、宋陟雲、表貴賓、李成章、湯懋耀、馬東坡、馬清波、李學有、于鳳岐、四興裝、書所、玉英、王桂香、孟希明、于芝菴、王介公、門溫賢、韓明瑞、李光軍、張萬福、朦生、李乃繁、張忠良、董少謙、于經臣、張鎭寰、韓子清、張珊、王克謙、張志珍、王洪飛、侯國棟、博論、王迺蕃、辛玉璉、李東麟、夏濰庠、岳齊、買法誼、陳禮年、徐成業、胡慶蘭、徐振坤、張淑文、伊木大、殷運誠、王濰昔、孟煒和、程光震、于爾言、毛阜民、胡守成、王仁中、王東璧、姜子章、實德、金德昌、羅振四、郎官策、王保衡、蔣保華、徐心開、孫竹青、孫鴻鈞、吳承勳、高慶瑜、玉衡、徐晨光、王克烈、耿盤安、何平愛、王家仁、劉豐亭、敬言、王化雲、泰來、蔣鴻濱、蔣宜國、臧學尤、高德祥、劉成義、倘趙字、姚新局、趙實忠、楊恩薄、司兆民、韓國美、衛銘克、楊景舜、劉雲鵬、邢造英

歌謠

老張頭

老張頭、上山頭、砍木頭、砍幾頭、砍兩頭、賣一頭、留一頭、回家燒個熱炕頭、下山頭、拋磚頭、一打打了老婆子的腳指頭

兩隻小貓

（王人路著）

八、——妙哥兒放紙炮——

媚姐兒是個女孩子、所以她喜歡玩洋娃々、各位小妹々也都喜歡玩洋娃々、媚姐兒玩洋娃々、並不能算是一件特別的奇事、不過値得特別說々的、媚姐兒的洋娃々、和你們平常玩的不同一點、因爲媚姐兒是一隻小貓、所以她的洋娃々也是一隻小貓娃々、這是你們很容易看到的啊！

媚姐兒很能幹、她會替貓娃々做小衣服、她也會替她的貓娃々做小裙子、她能够替貓娃々穿衣服、她又知道怎樣抱着貓娃々睡覺

這天、媚姐兒正在屋子裏告訴貓娃々唱歌、忽然妙哥兒走了進來、手裏捧了一個大紙包、媚姐兒以爲妙哥兒又買了餅干回來了、心裡喜之不盡、冷不防妙哥兒走到面前、便用右手在紙包上一拍、只聽得砰的一聲響、好像放大砲、嚇得媚姐兒連忙用双手蒙着耳朵、她的貓娃々便跌到地上去了、好久好久、她的心裏還是撲通撲通的跳

後來、妙哥兒走出去了、在地上却還留着一個空紙包、媚姐兒想、這個紙包他還不會用過、一會兒、他一定要再來的、我且想個方法制服他、免得他以後再無端的嚇我

媚姐兒便拾着空紙包走到廚房裏、拿一把小煤鏟、在爐子裏鏟了一些黑煤煙、倒在空紙包裏、仍舊提着這紙包、回到屋子裏、把紙包依舊擺到原處地上、她還是坐在一旁、抱着貓々廿唱歌

一會兒妙哥兒想起剛才那個紙炮、嚇得阿媚手忙脚亂的樣子、不覺暗自好笑、他又想起在地上還有一個紙炮、不會用過、便又走進屋裏、拾起地上那個紙炮想再嚇媚姐兒

但是、媚姐兒却抱着貓娃々說、剛才給你冷不防嚇了一跳、你再來我可不怕了！妙哥兒說、眞的不怕了？再試一試看說着、便左手握着紙炮、右手往紙炮上一拍、只聽得「砰」的一聲響、裏面炸出許多黑煤煙來、濺得妙哥兒滿臉都是黑煤、變成一個黑花臉、

媚姐兒說、第一次是空炮、我倒給你嚇了一跳、這第二炮、炮裏有黑煙火藥、我看了却哈々大笑！你太不聰明了、我說過不怕、你也該耐心想一想、現在你這副像貌、若給你騎上一匹老虎、倒可以請到神殿上去坐着呢！

妙哥兒知道媚姐兒說他像趙公明、連忙走到鏡子前面一照、果然是一副黑臉、便盛了一盆清水、用了兩塊肥皂、洗了三個鐘頭、擦壞了四條毛巾、才把眉毛眼睛、鼻子、耳朵、嘴這五官洗乾淨、那時候、已經是下午六點鐘了、等他走到飯廳裏、七樣小菜都吃得光光的、他心裏想起傷心、眼淚像八字一樣的流下來了、好久他才沒精打彩的走到寢室裏、心裏想起這宗人的事、實在是不好、直想到十一點鐘、他才十二分不高興的睡着了

（未完）

絕滅危險的夏季胃腸病根源的靈藥

服之立能掃除排泄爲胃腸病原因的腐壞菌物有卽時全治所有的胃腸病疾而成清爽健强的胃腸之特効靈藥

適應症

吐瀉霍亂、虎疫症
紅白痢疾、鼓脹病
過食、過飲、胃脹、胃弱、胃滿
胃酸、食傷、便秘、腹痛、水瀉
痞塊、心口疼痛、中暑、中寒
腸熱、小兒吐乳、吐食、小兒
瀉痢、綠便、服毒、食物、煙草
中毒
清除腸內壞物、爽適
健强胃腸、止瀉、清腸
導便、解毒、聖藥

赤白痢疾・吐瀉聖藥

阿陀斯　糖衣錠　錠劑

治病先除病因。準能根治疾病

時際夏秋天氣。炎熱因氣候及飲食之關係。胃腸每易發生衰弱。消化力因之不良。抗病力隨之薄弱。腸內停滯食物。生起異常醱酵。腸內腐壞作用。以及乘虛來襲之有害細菌等。以成小則腹痛。水瀉。食傷。胃酸。胃滿等病。大則紅白痢疾諸病因。故欲全治右記圖畫諸疾病。必須俱有掃除腸內菌毒。防止腸內腐壞。以及異常醱酵。健强胃腸特効之品。方能得治療之効果。才可期全治疾病於無形也。

全治圖畫諸疾病　厥唯「阿陀斯」最効靈

阿陀斯者。乃係有絕大無比的吸着有害細菌、腐壞物質之力量。與靈効卓著的防止腸內腐壞。異常醱酵之作用的活性炭素。故其對於因胃腸衰弱而起之有害細菌腸內腐敗。異常醱酵而起的吐瀉。霍亂。紅白痢疾等右記圖畫諸疾病。莫不藥到病去身。悉是萬試而萬靈品也。故平時常服能淸腸垢。防腐壞。利大便。而爲潤胃健腸唯一之妙品。霍亂。痢疾等病時服本品。則能吸看病因之病原菌。掃除一切生病根。而爲治療併豫防惡疫無上之靈藥。既無傷腸敗胃副作用。又沒妨礙消化流弊等。且能調整腸胃之機能。促進腸管之消化。迅速達治療之目的。此誠現代最名貴最有効驗之靈藥品也。

全國各地大藥房均代售

（詳細說明書函索卽奉寄）

總發行所

株式會社　藤澤友吉商店

大連支店大連市山縣通七番地

支店東京京城上海

總經理大連日本賣藥會社支店

萬有錦箋

端午佳節之一 故都中山公園 最熱鬧一夕
彩燈會美不勝收 紅男綠女遊人極擁擠

廢曆「端午」故都北平民衆、循例「過節」、各銀行多放假一日、市工人、亦多停止工作、赴各處遊逛、太廟鐵展會上、自上午九時起、遊人即如湧潮而至、售品所因結束在即、以故雖値「端節」而前往購買物品者、仍極擁擠、行銷最快之油紙傘、皮鞋、草帽等項常用品、幾於售賣一空、同日午膳以後、各戲園如廣和樓、廣德樓、及中和、華樂、吉祥、哈爾飛等處、均有人滿之患、開明戲院日場、祇羅致三四路之坤角、大軸唱五花洞、全劇無甚精彩、然戲棚、亦復人山人海、有水洩不通之盛、電影院則尤多男女學生之踪迹、中天演「坐花醉月」以其以肉感爲號召、於是思欲飽看曲線美者、遂趨之如鶩焉、下午五時以後、天際爲雲籠罩、雷聲隆隆、而中山公園之國貨彩燈會、方於此時舉行、公園於下午六時起、免收門票、男女遊人、一時蟻集、記者初不以天陰而減少遊興、於七時餘入園、見各色花燈、爭奇鬬勝、燿煌耀目、但見萬頭攢動、人語嘈雜、長廊上一律懸掛五彩紙燈、蜿蜒曲折、勢若游龍、一時花影繽紛、銀光萬點、果然好一番太平氣象、置身其間、誠有樂以忘憂之概、公理戰勝碑下、有仁豐廠、紫製之龍燈、作龍戲球之狀、因該廠係專售龍燈牌斜文布、又甚合題、頗爲生動、且與商標、爲駐足而觀之遊人、當時極擁擠、二烈士銅像前、有榮華刺繡廠所製之「金手」商標、巨手高與人齊、伸一大姆指、金光燦爛、頗足引人注目、銅像兩旁、有燈匾云「用革命精神、提倡國貨」語意警惕、此外更有製紫飛機、仙鶴各項燈彩者、使人目不暇接、兒童運動場西面走廊上、有各商號製成之燈謎、遊人紛紛議論、互相猜測、以益豐搪瓷廠所製謎語、較爲新穎、燈上書曰「馮玉祥對客談李德全」打一字「中」者、漱口盂二只、天津造胰公司、有一謎曰「奇即怪、怪又奇、從來不見光背的驢、騎牠不走、不騎牠走」是何物、另有書「一年年大熟」打本國地名者、未知是常熟否、餘者不及備記、均見巧思、「猜謎處」臨時設於花房、由提倡國貨擴大宣傳會、派人專司其事、數千游人、擠於一處、紛紛猜測謎底、仲者由猜謎處給一紙條、可於翌日憑條赴各商號、領取獎品、當時並於燈謎上、註明『已仲』兩字、記者曾見一老者、向廣生行夥計云云「鐵路展覽會開幕」打古書一句、此謎余已得之矣、曰「可試述之」老者鄭重答曰「是非生財之有道也」歟？」店夥乃覘謎底、良久始笑、曰「非也」老者呻吟有頃、悵喪而去、此時閃電與燈光交輝、雷聲亦愈緊急、雨點直向遊人身上撲來、記者倉皇避入他處、下文如何、終未能一探知耳、柏斯寧附設之溜冰場、有類似學生模樣者數人、於水門汀上大過其溜冰之癮、且作種種驚險表現、觀衆於場外圍之數而叫好拍掌之聲併作、社稷壇上支木爲架、懸有幕、臨時演露天電影、園中小孩因遊逛燈景、與母兄失散者、時有所見、警士荷槍巡邏、狀甚忙碌、九時以後、滿天星光、天又轉晴、遊人乃得盡興而歸云

蘇俄政府頒賜 牧猪女 最高勳章
全國人稱爲女英雄

莫斯科訊、俄國近有牧猪婦女二人、受政府最高的獎章、全俄各報、皆盛稱之、他們的像片及牧猪的小傳、皆刊印在雜誌封面、題「爲我們應知道全國的英雄」、據說這兩個牧猪的婦人、一個名班頭瓦、爲勞農場女工、他在二十六年的長期時間中日夜工作於猪圈內、以一人作七人之工作、其他一個名叫蒲萊斯爾、他是紅高爾基猪場女工、能以個人力量管理猪二百頭、並由猪之流行症中、救治一群猪的生命、因此以特殊的勞力和生產、受蘇俄政府的獎勵、查蘇俄通例、因公共的建設和生產的技能、將受政府最高之獎章、確爲工程師、藝術家、科學家、發明家、政治家、農人、及從事『集體工作』的英雄！據最近蘇俄中央執行委員會宣布、在該國企業中的工人得享受此種獎章的、計共四十五人、內二十三個爲工業工人、又二十二個爲農人、不意這一次牧猪婦女、得獎尤爲優異、可以見蘇俄政府獎勵一般男女農工生產之一斑了、比較中國從前政府之濫給嘉禾章、文虎章……種種的、何如？比較現在一般摩登婦女、只知擦脂抹粉、不知生產爲物的、又爲何如？

北票農民 死而復蘇 述冥府威嚴
本人好獵應受嚴譴 孝親行義又蒙獎勵

北票本鎮西北三十里、三家子村、有農民范振海者、其妻槍擊鼬鼠三支、詎於古曆五月二日、倩人拜請醫士爲伊診視、三年間時發時愈之怪異症、記者雖無起死回生之妙手、卻有活人濟世之慈心、於是應聘而往、晚間與患者挑燈共話、詢其犯病之態度、每所談、甚爲離奇、據云、每發生犯病時、先由少腹左部、繞臍貫氣管一根、如吹氣狀、透太陽、則胸頭循項之左側直、仆於地矣、喉間痛如劈、暈而絕、家人邏守、氣息如絲、至一處、地現一穴、自覺行人、行不數武、見日月無光、陰霾四起、面前橫一峻嶺、高插空際、有白髮老人、秉黑驢至、謂之曰、子欲度此嶺乎、請挽余之驢尾、閉目而行可也、余便如命而行、須臾、老人命余睜目視之、已落於平川矣、老人策衛而去、余則悵然不知所之、躊躇間、路側現一公署、門宇宏敞、余則貿然直入、聞吆喝之聲、見有皂隸四名、均裸其上體、各著一青背心、鑲紅邊、頭裹紅巾、貌猙獰可怕、捽之入一室、見一戴烏紗著蟒服者、南面坐、望之儼然、側坐一青年秀士、地上跪一少婦、年約花信、上坐者叱之曰、萬惡淫婦、臉大包身乎、竟戀姦情熱、慘殺汝病足之夫乎、是應處以刑、婦不服、詞連側坐之青年、上坐者怒極而唾之曰、汝意由汝、尚狡展耶、命穿青背心者、批其頰者四十、粉面青腫、鮮血由櫻口噴出、溢於胸乳之間、命速牽之下、釘於西廊下木壁之上、而少年頗具不忍之狀、上坐者斷喝之曰、豎儒尚有情心、雖未殺其夫、然實由汝戀姦而死其夫耳、罪無可逭、語畢、以掌擊案、拚然作響、少年急離坐、跪伏於地上、戰慄無人色、叩首地上、震々有聲、移時、上坐者色稍霽、徐謂少年曰、汝之得從末減、還魂而不死者、實由汝生有孝行、曾於盜藪之中、捨生負父而歸、又曾以口吮生母臀部之惡瘡、藉此得以僥倖而還陽耳、向後亟宜改過自新、女所居華北、尚有非常兵災、惟男有至孝、女不犯淫者、可以免之、去々緩則汝之室宇不可復居矣、急命穿青背心者送之行、余時立於側、双股疼痛、乘間跪而叩之曰、不識長官、何以拘傳小子而至此也、上坐者詢余籍貫姓名、余據實以告之、上坐者抽案上之册簿、檢查有半句鐘時、藹然謂余曰、汝即輕殺鳥獸、代姊復讐之范振海乎、余顫聲而應之曰然、上坐者曰、考查汝之生平、功過參半、惟酷嗜行獵、且彈無虛發、二十年間、計殺飛禽五百三十七隻、走獸二百四十三頭、連帶所傷之雛崽、無算、上天有好生之德、無故殺生、致干天怒、故令汝遭受寃孽之疾、纏綿彌留而絕汝之命也、幸爾一介農民、尚有俠義之心、去歲冬月、汝姊丈被匪人用洋油焚斃、汝姊一慟幾絕、汝因骨肉之親、情關痛癢、一時奮不顧身、挺身代姊控訴、結果緝捕正式匪人兩名、逮至司令部、一訊即服、直認不諱、就地正法、大快人心、汝姊丈雖死黃泉、得以瞑目、此舉頗合天心、冥々中以功抵過、百日後明醫得過、鑿症可除也、向後好自爲之、勿再蹈前轍也、復命青衣送余行、余致謝而歸、歸途、遇已故庠生李香齋、乘軒輿、扈從者十餘人、謂余曰、子還魂後、念鄉里之情、告諸我之次子春榮、我教讀北平時、曾修家世譜書一部、煩託生員楊輯五參訂、事未竣、而我病故、奄忽之間已十年、家人不知也、茲者楊公臘已不高、速命我子乞歸、什襲而珍藏之、以作衍世之遺澤也、余切記而歸、豁然夢醒、家人告余曰、水米不入於口者、已三日矣、此爲去歲十月望日之事也、病稍愈、寄信於李氏之子、其事果然、該范某語訖、晨雞報曉、不知東方之既白、醫士歸、賀諸事鬼神之學者、否乎然乎

蕩婦被休後 姦夫迫爲娼
幸勇於改過 破鏡得重圓

運市一鎮、在燕都之吳橋、居民張乙、販布爲業、出或二三月不歸、家有老母、爲之娶婦李氏、嬌而浮蕩、夫婦却相得、娶後滿月、張又出外、婦不安於室、日游於隣里、姑勸之不聽、阻之怒焉、里有武生許彪、與父設肆於鎮、彪本無賴、隨惡少爲伍、一日遇李氏、艷之、訪之慫慂、或言爲張乙妻、可以利誘、且與吾婦莫逆、當爲君謀之、乃歸與妻言、曰不難、使許僞爲吾弟、吾又誘其富以撼動之、其人告許、許果盛服往、李初欲避、婦止之、並備酒果、託李相陪、已則托詞他出、李本風騷、亦愛弄姿首、漸與調笑求歡、李索服飾、許之、遂與苟合、事畢婦至、李慚甚、婦則要以常來、否則吾必遍播揚、李諾、從此李衣飾完好、姑詰之、則答以母家貼我、姑疑之、訪知其故、促子歸立命休棄、乙乃以手書逐之、婦泣而去、許置宅與李相處、久之經濟不支、又商諸惡少曰、此非爾眞婦、可逼爲娼、致富不難也、許諾、逼李、李長鞭撻允之、時張乙已歸、與李情不斷、間往視之、李泣言悔、留其宿、還其休書、越日許索資、李不得已直告、許憤甚、復謀之惡少、已策所以竊張之法、未幾張果來、甫叩門、惡少等群起毆之、死伏不動、許駭曰、殆矣、若等死彼、罪在我矣、閧然而散、張知衆去、覺遍體受傷、不敢歸、匍匐至河干、趁舟至隣邑、見行主託言醉與人毆、於是行主爲延醫、帶至口外販布、是時連市河干、發見一屍、遍體鱗傷、惟面目已腐、里甲報官、標召屍親、或告張母、以子久不回、疑而往視、遂告官謂許彪謀殺其子、宰令細認、母以報仇心切、曰吾子補處、有補綴處、曰觀衣上右肩、以白線密縫、洗一驗果然、即提許彪及惡少、一審皆伏、已解省審、且或許父曰、此屍許也、張年少身短、而此屍身長、且有鬚、一經反其明證也、父悟上控、使子反供、司發首郡、上游移無定、已逾年矣、正於此時、張獲利歸、母見、喜懼交往、張令其暫避、張問始知此案、曰不可、吾本無恙、而令許問抵、苟發露、吾罪不輕、遂自首投宰、宰々大驚、即上省而憲司、宰罪犯未決、出許科以和姦罪、張歸安業、李亦哀懇其姑、割指誓改過、仍完聚焉

今後將成爲 精神世界說
人爲萬物之靈說被推翻 英名科學家發表

英國近有著名科學家兼精神學家陸奇爵士氏、發表一段談話、陳義甚爲高遠、頗堪令人尋味、他說、今後之革命、科學上大事、將爲一精神的世界之發現、此精神的世界與物質的世界、互相貫通、而又不是一物、今後將發見人非萬物之靈、如吾人向來所用者、反之、人以外尚有無數量聰明睿智之靈物、其智慧神通、有遠於吾人者、宇宙之廣大及複雜、遠逾於吾人所想像、吾人五官所能感覺之外、實另有一世界之存在……地球逐漸寒冷、寒冷固終有一日到達末日、太陽亦然、彼固不能永遠維持現狀、如吾人所知、諸星球今正在經過一種變化之程序、因其光熱不斷發射、力量漸減、終須至完滅而後已、然至地球完滅、爲時正長、人類固不必遽抱杞憂、總之、文明尚在幼稚時代、文明之錯誤、乃青年之錯誤也云云、這一種的高談闊論、不但是將我們中國「人爲萬物之靈」的古學說根本推翻、並且尤其匪夷所思、眞科學界將來一大問題、同一研究之價資、若題與月宮通訊之發明、似乎有則未免不知輕重了、一味視爲茶餘酒後的談資

咄咄之性事一 六月飛雪
晉榆次雪積三寸

太原通訊、晉省地勢山多、氣候變化、本屬無常、但自今年以來、則較往年大異、如日前降雨天氣之突寒、非着棉衣不暖、甚有身着皮衣者、如此竟達三日之久、時在盛夏而有如此現像、實爲近百年來所未見、據聞榆次城北六十里之孟家井一帶天氣變態更屬奇聞、據該處來人談、當日前落雨之後、忽繼之以大雪、地面積厚竟達三寸有餘、勢如嚴冬、一時田中工作之工人、均急奔回家中、有二傭工、因年齡較大、不勝寒氣來侵、竟慘遭凍斃、該處本多山嶺、氣候常有變異、但在盛夏降雪、凍斃人命、實屬空前未聞、古有竇娥含冤、六月下雪之傳說、不料於今果有夏天降雪之事、實誠屬奇矣云

冀南各幫會邪教 供奉之鼻祖
與極祕密之黑幕

冀南幫會、以南和爲最甚、據調查該縣各色幫會之會徒、共計約六萬餘人、內分二十八團、每團各轄若干分團、總共佔全縣民百分之五十、依明瞭此種幫會內中情形者謂、幫會之起原、濫觴於康熙年間、其鼻祖爲穆師、與白蓮教、義和團、同屬一派、其派別之多、皆由依八卦中之乾、坤、兌、離、震、巽、坎、艮、等八字、各占一色而分出、故有所謂紅槍、白槍、黃沙、黑沙、綠槍、花槍、等名稱之幫會、其分裂之原因、則由於各有所長、而各就其所長傳授會徒、以立異、如「六步架子」一派、又爲紅槍會之分枝、此外其他各幫會亦均有分枝之派別、如孝衣會、孝帽子會、藍子會、九公會、八卦會、眞武會等是也、惟「天門會」不在八卦之中、因而各幫會之會徒、皆目八卦會爲邪門外道、群起而攻之、是故天門會至今仍易與各會屢起衝突、現在各會所崇拜信仰之神、均爲周公、與桃花女、依各幫會會徒傳說、周公與桃花女原係夫婦、故並重之、其次則爲紅髮老祖、孔聖老爺、呂祖老爺、及各天將、惟其供奉最高之神、則爲玉皇老爺、但是玉皇老爺、現在已被撤差、據云依該幫會前次扶乩讜論、令關老爺遞補玉皇之缺、關老爺死後、向有三千年的好運、信不謬也(未完)

喀血・各種出血 的治療藥 奧保司太丁

奧保司太丁是根據最新學理實驗、由動物脾臟提練而成、確能促進血液凝固、有強力的止血作用。

〔主治〕喀血 血痰 胃出血 子宮出血(如血崩等) 腸出血(血便) 鼻出血 外傷性出血

〔價格〕
粉劑 二五瓦(一圓五〇錢) 一〇〇瓦(五圓五〇錢)
片劑 五〇片(一圓) 一〇〇片(一圓八〇錢) 五〇〇片(五圓)
注射液 二西西五管(一圓五〇錢) 二西西一〇管(二圓八〇錢)

總發行所 日本大阪市東區道修町 武田長兵衛商店 股份有限公司

34-176(O)

橫濱正金銀行 大連支店

大連市大山通二番地

代表番號 電話長三一六一番
宿直專用 電話長六〇一五番
振替貯金番號 大連二二〇〇番

資本金 壹億圓(金額拂込濟)
積立金 壹億貳千二百七拾五萬圓
營業種目 貸付、割引、內外爲替、信用狀發行、其他一般銀行業務

本支店出張所

橫濱(本店)東京、東京丸ノ內、名古屋、大阪、神戶、門司、長崎、營口、奉天、開原、新京、哈爾濱、青島、天津、北平、漢口、上海、香港、廣東、新嘉坡、蘭貢、卡爾卡達、孟買、克拉基、馬尼拉、斯拉巴雅、斯馬蘭、巴達比雅、悉德尼、倫敦、巴里、漢堡、伯林、阿雷基散得利亞、布哇、桑港、羅斯安接爾斯、夏突爾、紐育、里約的嘉內羅

法國老牌 皮隆氏九一四

砒製療治梅毒聖藥 靜脈注射

諸君請認明法國第一老牌「皮隆氏九一四」以免危險而保安全

各大藥房均售 中國總經理 上海 天津 漢口 五興洋行

NOVARSENOBENZOL "BILLON"

學生欄

聯合學藝大會

奉市署定廿三四兩日間開

首日爲預演次日正式開會

招待來賓會序項目已擬定

奉天市政公署主辦之市立小學校、帝政紀念聯合學藝大會、籌備以來、原定於六月中旬假三經路市立第一小學校舉開等情、已載前報、後因大日本秩父宮殿下臨奉天、各方忙碌不堪、未能如期舉行、遂延期於六月廿三四兩日間舉行、廿三日爲預演、專供市內各校學生之參觀、廿四日正式開演、招待來賓、會序項目刻已擬定、覓錄如左

奉天市立小學校帝政紀念學藝大會會序

一、振鈴開會
二、奏樂　市五校國樂班
三、唱國歌
四、向國旗及御容行最敬禮
五、報告本會籌備經過、耿科長、
六、致辭　一、市長　三、參事官、
七、開始表演
一、慶祝舞　舞蹈
二、新國之花　歌舞
三、桃花源　慶祝劇
四、因爲你　歌舞
五、玫瑰姐姐　表情唱歌
六、率土來歸　新劇
七、空中音樂　滑稽唱歌
八、荷蘭土風舞　舞蹈
九、傀儡家庭　啞劇
十、桃李爭春　歌舞
十一、劒術　表演
十二、月明之夜　歌舞
十三、器械運動　表演
十四、英國土風舞　舞蹈
十五、拾黃金　舊劇
十六、賣花詞　歌舞
十七、衛立之虎　學術表演
十八、巧配姻緣　新劇四幕
十九、群雞　歌舞
二十、鏡中人　啞劇獨幕
二一、蛱蝶舞　歌舞
二二、燕双飛　同
二三、相聲
二四、好朋友來了　表情唱歌
二五、魔術
二六、瑞典土風舞　舞蹈
二七、妝鼎女郎　啞劇獨幕
二八、蝴蝶姑娘　歌舞
二九、拳術　表演國技
三十、蜜蜂　歌舞
三一、沒拿騠斗　滑稽劇獨幕
三二、寒衣曲　歌舞二幕
三三、武術　表演
三四、捉放曹　舊劇
八、致閉會詞　耿科長
九、撮影
十、閉會

校長會議閉幕 高科長歸來

奉天省教育廳學務科高科長、率領全省實業及師範校長二十三名、日前由奉晋京參加在京舉開之全國實業師範校長會議等情、已誌前報、茲該會議日前已議畢閉幕、高科長率同二十三名校長已於日昨廿一日晚十一時列車返回奉天云

聯運會第一日 於蔡台子開會

瀋陽縣公署教育局主辦之帝政紀念鄉校聯合運動會、共分四日在四處舉開等情、已數載本報、日昨廿二日爲第一日舉開、地點在蔡台子、參加者三十餘校、午前八時、瀋陽縣由參事官偕王教育局長前往指導一切、聞廿四日沙嶺子、廿六日小甸子、廿八日深井子等處、亦即繼續開會云

中小校學生 出動造林場 實行除草工作

西豐縣奉令栽樹造林在城東原營盤舊址、今春栽漆樹萬餘株、刻因雨水調和、茵草齊發、甚有防碍樹木之滋長、各縣長有鑒及此、會議令師中校學生、高等第一校學生全校出動造林場、將荒草拔去、以免有碍樹木之生長云

昌圖教局長 籌開講演會 以展視察所得 力謀改進教育

昌圖縣教育局劉又新局長、前奉廳令參加國外教育視察團東渡二十餘天、現已歸來、聞劉局長除羡慕日本政治修明、及農工商各業、萬分發達外、盛贊日本各學校設備完善、教管有方、令人每觀一處、輒起不忍去之感、劉氏頗爲見賢思齊之概、似擬酌重教育經費、先在小學部分展其視察所得、力謀改進、現預備分期講演、招集各校長屆期臨場聽講、以資借鏡云

普蘭店選手 奪得錦標歸

普蘭店民務會副會長孫君福氏、日前率選手多名、參加大連市本年聯合陸上運動大會、競賽結果、果奪得運動會之錦標、於日昨榮歸本埠矣、此足見孫君平素提倡運動之熱心、與彼選手努力之結果云

瀋陽慶典體育會會序 及運動項目

瀋陽縣公署主催之慶祝大典體育會、經該縣教育局王實純局長、與關係各員籌備以來、業已就緒、計分四處舉開等情、已載昨報、茲者關於大會會序及運動項目、業已規定誌之如左

瀋陽縣北路慶祝大典體育會會序

一、振鈴開會
二、禮炮三發
三、國旗揭揚式（合唱國歌）
四、全體向國旗行最敬禮、（奏樂）
五、合唱運動會歌
六、會長致詞
七、長官訓詞
八、運動開始
一、百米預賽（初中部）
二、百米預賽（高小部）
三、推鐵球決賽（初中部）
四、百米預賽（初小部）
五、跳高決賽（初中部）
六、二百米預賽（高小部）
七、二百米預賽（初小部）
八、急行跳遠決賽（高小部）
九、二百米預賽（初中部）
一〇、百米次賽（初小部）
一一、百米（女生部）
一二、立定跳遠決賽（初小部）
十三、四百米預賽（初中部）
十四、四百米預賽（高小部）
十五、急行跳遠決賽（初小部）
十六、八百米決賽（初中部）
十七、四百米替換跑預賽（高小部）
十八、四百米替換跑預賽（初中部）
十九、職教員推鐵球急行跳遠決賽
二〇、團體操表演（一）各小學聯合（二）中區中學
二一、百米決賽（初中部）
二二、急行跳遠決賽（女子）
二三、百米決賽（高小部）
二四、百米決賽（初小部）
二五、急行跳遠決賽（初中部）
二六、二百米決賽（高小部）
二七、二百米決賽（初小部）
二八、二百米決賽（初中部）
二九、跳高決賽（高小部）
三十、二百米決賽（初小部）
三一、四百米決賽（初中部）
三二、四百米決賽（高小部）
三三、三級跳遠決賽（初中部）
三四、一千五百米決賽（初中部）
三五、四百米替換跑決賽（高小部）
三六、八百米替換跑決賽（初中部）
三七、職教員二百米決賽
三八、民衆二百米決賽
三九、來賓四百米決賽
九、運動終了集合
十、長官訓詞
十一、來賓演說
十三、優勝給獎品授與式
十四、會長致閉會詞
十五、國旗降下式（合唱國歌）
十六、撮影
十七、當呼滿洲國當今皇帝萬歲萬歲萬萬歲
十八、閉會

滬自廿三年起 初中將行童軍訓練

滬市教育局奉教育部訓令、二十三年起、公私立初級中學應以童子軍爲必修科、修習時間定爲三年、每年度每星期實施三小時、課內一小時、課外二小時、所有童子軍設備費、應由各校列入預算內、作爲經常費、童子軍在初中實施後、童子軍制服即爲各該校學校制服、不必另製制服、至於小學兒童年齡較幼、小學辦理童子軍、仍應列爲課外作業、無庸課內一律實施等因、業已轉令公私立各中學廿三年度、各中學初中部及初中學應一律普遍訓練童子軍、各校體育教員迅入童軍教練員訓練班學習、以利教練、一面由教育局函請上海市童子軍理事會、籌辦暑期訓練班、俾便各校體育教員、前往學習

協和會解除語言不通困難 創設日語學院

學費低廉年半即可畢業

教師皆係東瀛學界名流

開原縣協和會、開辦以來、多方圖治、曲盡籌謀、不遺餘力、現以日滿兩國、唇齒攸關、情同手足、惟察東洋民族、人種相同、語言互異、意思表現、每因語言不通、致感諸多困難、爲求兩國間意思完全融和貫通起見、首須研究日語爲急務、故由該會各首腦提議籌劃、特設日語學院一所、校址附設在縣立中學院內、時間每日自晚四點半至六點、及自六點半至八點、費用每人每月一元、以年半畢業、學級分初高中等高等研究四科、由淺及深逐漸講求、於本月十五日、實行開學矣、該院院長爲縣長常守陳、副院長爲參事官宮內虎雄、理事爲中學校長霍雲閣、教育局長朱子青、及副參事官岡部善修、常務理事爲協和會開原辦事處主事倉岡克行、顧問爲縣女中學校校長楊潤泉、一小校長趙繩武、二校校長陳楓賓、三校校長賈聯三、四校校長高雨三、五校校長尹子襯、六校校長王化南、七校校長藏儀三、教務主任爲東京留學藝術專攻前開原日語研究所教師朴基永、教員爲曲中何、及申明義、講師爲東京外國語學校出身、前滿洲國文教部語學講師倉岡克行、及東京法政大學出身飯牟禮俊彥等人員、此次學院之成立、可普遍日語之學識、前程遠大、希望無窮實爲一般男女學生、及研究日語者之福音也、志有學日語者曷興乎來哉

樺甸大典運動會 運動項目及規則（續）

甲、分組辦法

一、男生高級分兩組（甲乙）

二、初級分四組（甲乙丙丁）

三、女生高級爲一組、初級爲一組

四、普通社會組一組、凡士農工商軍警、及公務人員等有志願加入比賽者、均爲普通社會組

乙、學校各組之分配辦法

男生高級、凡體高及四、五英呎者即爲甲組、不及該數者即爲乙組、然身高雖有不及該數、而體重過八十磅者亦爲甲組

男生初級、凡體高及、五英呎者即爲甲組、滿四、五英呎者爲乙組、滿四英呎者爲丙組、不及四英呎者爲丁組、然體高雖不及上項各數、而體重及一百磅者、即爲甲組、滿八十磅者爲乙組、滿六十磅者爲丙組、不及六十磅爲丁組

丙、各人競賽項目

一、普通社會組

一、百米賽跑二百米賽跑四百米賽跑、八百米賽跑（田賽）急行跳遠、急行跳高

二、男生高級甲乙組

五十米賽跑、百米賽跑、二百米賽跑、四百米賽跑、急行跳遠、急行跳高、三級躍遠、百米穿環競走、百米跳繩競走二百米食梨競走（乙組者）八百米賽跑（甲組者）

三、男生初級甲乙組

五十米賽跑一百米賽跑、二百米賽跑、急行跳高、急行跳遠、二百米食梨競走、一百米持卵競走、一百米頂囊競走、百米障碍競走、一百米拾物競走、百米穿環競走、丙丁組五十米賽跑、一百米賽跑、五十米穿環競走、五十米頂囊競走、百米食梨競走（丙組有）急行跳遠（丙組有）立定跳遠（丁組有）籃球擲遠、五十米持卵、五十米盲人拾物

四、女生高級初級

五十米賽跑、百米賽跑（高級有）五十米持卵競走、百米拾物競走、五十米跳繩競走、籃球擲遠、急行跳遠（高級有）立定跳遠、急行跳高（智力競賽）高級男生、高級女生一二年級初級男生初級女生二三四年級二百米國文競走算術競走

丁、團體競賽

高初級拔河（引繩）每隊四人報名時高初級各四人女生同（高級）四百米四人接力（初級）三百米四人接力、女高二百米四人接力

戊、報名須知

一、以校爲單位、每人加入至多不過四項每單位每項運動、至多不過四人

二、普通社會組以個人爲單位、每人至多不得加入過四項

三、報名地點、樺甸縣公署內務局教育股本籌備委員會

四、報名日期自國曆五月二十五日日起、至六月十日止

五、報名時用名單（格會附後）應用毛筆繕寫、否則作無效

六、團體運動即拔河、接力及賽跑、報名時高級四人、初級每單位亦四人但運動員如加入團體運動拔河接力者可加入四項運動、或六項（因此項運動不與個人運動發生關係）

七、報名時報名單、應由該單位負責人蓋章簽字、否則無效（未完）

兩部規定軍訓 計分方法 總分不及格者 不得昇級畢業

南京訓練總監部及教部日內將開會規定高中以上軍訓成績、計分法要點、一、軍訓分術科與學科、二、術學總分滿六十分及格、不及格者不得升級或畢業、三、軍訓總分、由平日積分暑訓及集訓三項合併計算

滿洲國地理概要

（運素潛　丁建陽　合編）（續）

拉林河流域之特產及拉濱鐵路沿線之景象　拉林河發源於小白山北麓、西北流挾勒恩河二道河等、北越北滿鐵路、注入松花江、此流域內、土地肥沃、物產豐富、爲省境中原之谷倉、以大豆雜糧爲大宗、今修有拉濱鐵路、斜貫城內、北起濱江之三顆樹、經五常、南迄吉敦鐵路之蛟河站、自濱江東之三顆樹站登車、沿拉濱線東南行、凭左窗眺望、有卿山子、山麓林木森森、中有孔廟在焉、復加廣潤自動車路盤旋山巔、車仍南行、過拉林站抵五常、五常爲附近特產之集散地、其歷史最久、在渤海靺鞨兩國以前、迄今猶爲滿洲旗人棲息之所、境內高下不平、山川交錯、山中多榛樹、城西有自動車路與北滿路之陶賴昭站相接、車自五常南下過水曲柳、將近上營、附近有墓標數座、此乃築路時、被胡匪擊斃所犧牲者之墳塋、其中有十字架者、乃白系俄人警備隊員之墓也、車過馬鞍山於六道河附近、有太平嶺、山巔有廟寺、名金斗宮、爲清代遺留之古刹、太平嶺爲本線唯一之隧道、其北之森林多白樺、每屆冬季葉落、遙望樹幹之光、隱約悅目、已採伐之森林、比比皆是、地質肥沃、有待墾殖、再南則爲拉濱鐵路終點之拉法（蛟河站）在新築本驛附近有散在壯大之機關庫、鐵路職員住所及營房、悉爲新式建築、新興景象、殊爲驚人、

農安縣及龍灣塔　由濱江登輪船、溯流而上、至伊通河與驛馬河入松花江之會口、伊通河西岸有農安、土名龍灣、因境內有龍灣塔故名、即古扶餘國之故都、相傳遼太祖、興師伐渤海時、抵此見城上現一黃龍、故又以黃龍府名焉、宋岳飛與金戰爭時、嘗謂兵士曰『直搗黃龍府與諸君痛飲』概即此也、境內沃野千原、農產豐富、龍灣塔歷年已久、現漸傾斜、其上之瑕紋、綴以鐵鋸、塔上群鳥巢居、塔根頹廢殘缺、土人俗謂：「金鋼鑽小攬瓷器、龍灣塔大不會動彈」以此喻物雖小而用材大、由此可想此塔高大之一斑矣、由農安乘船至松花江順流而下可至扶餘

扶餘　古名伯都訥、土名孤榆樹、古扶餘國嘗建都於此、清爲新城府治、地當松花江曲、原野渺茫、爲吉林省西北之奧區、城西北七十里、有三岔河、爲嫩江會松花江之口、帆檣絡繹、扼北滿航路之咽喉（未完）

山大農學院 注重病虫害 與棉業改進所 組棉虫研究所

山東大學農學院長曾省之談、該院七月決在濟開辦農藝園藝病蟲害、經費年只四萬餘元、因病虫害系各處均不甚完善、尤宜注重、因山東爲產棉區、決與中央棉業改進所在濟合組棉蟲研究所

鴻興金店西號 開幕廣告

本店專業　金銀首飾　珍珠翡翠　各路寶石　嵌鑲精良　式樣新奇　喜壽禮品　西餐器具

地址奉天城內中街路北西首　滿電話二八一七

東號奉天城內中街路北　（日長電話三六八八　滿洲電話三九二一）番

總號哈濱道外正陽街路北　電話二五三三番

支號哈濱道外頭道街路北　電話二九一四番

擇於六月二十九日正式開幕歡迎參觀

●母體健康兒肥胖　服用本號自生乳

●失乳瘦兒母焦憂　一瓶下乳如泉流

△每瓶售現洋一元外埠加郵四角

奉天稅務監督署對過　歐美藥房東號

代理店

△大連西崗康德記　△海城素恩藥房　△鳳城振豐泉　△蓋平咸春堂　△大連華泰藥房

△公主嶺三合德　△開原城裏同順成　△卅里堡驛志順成　△千金寨信仁堂　△瓦房店儒昶藥房

△長春中西藥房　△吉林五洲藥房　△四平街和發瑞　△營口營口藥房

△鐵嶺義和堂　△遼陽義和堂　△本溪慶和成　△長春義和謙　△金州老德記

△綏中東和堂　△遼源縣廣生堂　△安東東益增遠　△熊岳城新泰興　△普蘭店康德記

滿洲醫科大學 山下博士化驗有效無毒發給證書奉天省公署警務廳化驗許可發給證書奉天警備司令部後方醫院院長試驗有效發給證書

丹爐　商標

老君丹

主治特效

淋濁病　疔毒　各種瘡症　紅白痢疾
肺癆病　雜災　中風不語　水土不服
花柳病　咳嗽　水腫氣臌　大便燥結
乾血癆　頭痛　足部浮腫　小兒瘟疹
腎病　喉症　漏身浮腫　婦女調經
時疫　吐瀉　陰陽瘧疾　瘋犬咬傷

本藥功能專在隨症調引另備有詳細說明書函索即寄

定價　二十粒大洋三角　四十粒大洋五角　每瓶　三百五十粒大洋三元　六百粒大洋五元

優待　本總批發處備有施品凡貧苦患病無力購藥者至本局必當按症施治給不取分文

奉天商埠一經路東鮮里二〇六號

老君丹藥局謹啓

双美人牌花粉

更青少　更美麗　更晴朗　更明媚

添增妳的魅力　是新流行的近代的化粧料

純良無鉛

東京　大阪　中山太陽堂總本店

消閒世界

呈省政府黃秘書小照

（馮守先）

滿北遼南路甚遙、雲天在望黯魂銷、恐公系念方呈影、獻與尊前慰寂寥。

上黃公

詩道沈淪我獨親、可憐尙未入精純、何時得侍吟壇席、欲乞金針度與人。

贈遼海公報社經理闞仙橋

久晚才高冠衆賢、者番一遇樂陶然、何當共剪西窗燭、願與先生結夙緣。

夜月觀書

冰輪皎皎上林初、光映芸窗意自如、獨坐小齋無別物、一燈一榻一詩書。

懷鄉

近來作客寓連灣、風味蕭然欲早還、極目江天雲四合、敎儂何處望鄉關。

元宵節與孫校長觀燈奉命口占

千金一刻屬元宵、燈正光明月正嬌、行樂及時人意好、遙聞市上語紛囂。

遊太子河有感

獨出城東作近行、江山觸目令人驚、勸君莫問興亡事、太子河梁猶自橫。

牡丹

紛紛吐艷影交加、可愛芬芳富貴花、此是沈香亭畔種、天香國色競相誇。

菊

春來百卉競爭鮮、待到深秋便寂然、惟有東籬高隱逸、亭亭玉立傲霜妍。

感懷

只緣利欲走風塵、浪迹江湖一散人、老去徒悲空在世、生來未脫苦吟身、終朝作賦花爲伴、每夜觀書月當隣、護道窮愁詩便好、試看李杜豈全貧。

綠艾紅榴客子心

（柔虹）

因爲是有綠艾、因爲是有紅榴、纔會撩動起客子的眼簾、纔會影響着一顆客子的心、是長征曲、是浪人歌、是觸景的感慨、是客子心的流露、眞的！綠艾插滿了窗櫺、紅榴開遍了園圃、五彩紙的小葫蘆、飄上搖旋、看仰面天中、季神帶到了人間蒲節、當我步下庭階、抹過了機樓的一角、園圃隱約的探入眼波、待我走近園籬的迫側榴花的笑眼已是普遍了艾枝流露着翛翛的朝氣、綠嫩得招人喜歡、然而、那是隔了一條矮垣的鄰家、鄰家的窗櫺、從今日給予我一種愉快、晶瑩的窗紙、佩插起倩雅的艾枝、相映着鮮艷的榴花、這不過隔了一條短垣、白映綠、綠映紅……神用手拍着踐望人、悄運着輕氣說、這是客子的愉快嗎、然而我是莫名的笑了、故鄉也在過着端節吧、故鄉的母親無恙、母親以下的妻子無恙？鄉裏的乞兒、還在倚着隣家門吽喊餓麽、刹那、故鄉的舊痕又雜入客子的眼幕、端節的意義是甚麽、在幾遠年的戰國時代、眞是有那樣一個屈原大夫？然而……湘江是他清高的歸宿麽、哪——客子心躊躇在疑悶的圈子裏、一陣薰風拂過去、帶走了客子的端陽感詠

滿眼榴花綴艷裝、無端作客是端陽、艾枝插去一窗綠、黍角烹來半釜黃、對景天涯思故土、追懷萬里弔湘江、愿將此日筵前酒、分酌乞兒共慶觴、

黃波滾滾嘆滄桑、愿解塵緣沈湘江、半世賢名歸泡影、一生才譽付汪洋、九泉銜恨神人鑑、百代留芳史紀揚、憑弔天涯三斗酒、靈均有知其尙饗、

伶仃的扶着闌籬沉思、太孤寂了、於是又抹着機樓的一角走了、回來、那綠色的艾枝隔遠了、望不見機樓那邊的闌圃、裏的紅榴花、那只留下寂寞的客子心、寂寞得像深觀裏的孤松、因爲要衝破客子心的寂寞、那麽、去到小南山山遊玩罷

小南山近在咫尺、山坡的柳蔭槐影、被日光射倒水面的漣々的清波、載着落葉流遠了、我行過小橋、慢々登上了小南山、山上遍生着碧草草叢間雜着野花、當我站立在山的高巔、長郊的風光自又不同了、大田稼穡一望收只是因爲幾日未雨、稼穡便顯出了幾分蔫形、端陽在天中靜照着、沒有雲、也沒有雨意、燻風陣陣吹來、客子的心有些枯燥了、我步下了山巔、揀塊蔭涇地坐下去、枯燥的心、似覺清爽、再看身園的碧草、像是耐不住端陽的火光、一片片都在靜默的垂頸欲睡了、我追憶着去年的今日、我還是處在距此七百里的奉天、那裏有我的舊雨、有我相識的新知、仲三繪座、自毅君等、我們踏着端陽的節氣跑到百步外的萬泉河邊、瀏覽那自然的曲水、人工的石山、最後又到東圃採取已放苞的野草、黃花朶々的蒲公英、據說這是百步以外的藥材採回埋置地下經過十滐的日精月華、便成爲療毒的藥品、然而、那是多麽生趣啊！現在我是一人坐在小南山的草叢了、是一那獨幕演着那樣的趣劇、行我要重行行、距我方才的坐處又是百步了、於是我尋採着山頭的草藥、黃花的蒲公英、在我將身俯下的時兒、一片思潮擁湖在心頭、嘆！故人們分別了、沉吟下、引出我的『端陽懷友』一首小詩

年來又値天中節、歲月消磨意自驚、北圃榴花呈笑色、南山碧草帶羞形、採得百步療毒藥、更新十滸日月精、惟是故人今去遠、追思不勝往昔情、

我是這樣殘忍呵！採折了蒲公英、兩手握滿了黃花綠葉的殘枝、踏着含羞的山草、緩々踱下了山坡、迆過小橋便是歸路了

是午筵纔罷、我挺着酒菜醺醺的飽腹、又跑到綠水隄上消遣、太陽離開了天中、漸向西南移動、天邊染上了幾片彩雲、黑的灰的白的三色、我翹首極目流雲、流雲深處的故鄉、故鄉帶到了什麽消息、問流雲、流雲無語風促着流雲從頭上飄過去、

這時我的心兒惆悵了、我唱起了惆悵的思鄉詩歌

將何此身似落英、天涯海角任飄零、幾番對月聽鴻唳、數度陟屺望燕京、白髮徒勞常倚閭、紅顏枉敎暗傷情、客子不耐端陽節、旅邸凄涼感繫縈、

我三復的歌唱着、唱不盡客子心的惆悵、喉嚨唱得乾燥了、於是我步回旅邸傍晚了！夕陽變成了一個火團、院外的小南山、靜穆的閉上倦眼、鄰家的窗櫺、依然插着綠艾、北國還在邇開着紅榴、院裏有一條客子的影子、憧憬着一騎徬徨的客子心

水滸

第二十二回　橫海郡柴進留賓　景陽岡武松打虎

（一四〇）

衆人問道：『壯士高姓大名？貴鄉何處？』武松道：『小人是此間隣郡清河縣人氏。姓武、名松、排行第二、因從滄州回鄉來、昨晚在岡子那邊酒店喫得大醉了、上岡子來、正撞見這畜生。』把那打虎的身分、拳脚細說了一遍。衆上戶道：『眞乃英雄好漢！』衆獵戶先把野味將來與武松把杯。武松因打大蟲困乏了、要睡、大戶便叫莊客打併客房、且敎武松歇息。到天明、上戶先使人去縣裏報知、一面合具虎牀安排端正、迎送縣裏去。

天明、武松起來洗漱罷、衆多上戶牽一腔羊、挑一擔酒、都來廳前伺候。武松穿了衣裳、整頓巾幘、出到前面、與衆人相見。衆上戶把盞、說道：『被這箇畜生、連累獵戶吃了幾頓限棒！今日幸得壯士來到、除了這箇大害！第一、鄉中人民有福、第二、客侶通行、實出壯士之賜！』武松謝道：『非小子之能、托賴衆長上福蔭』衆人都來作賀。吃了一早晨酒食、檯出大蟲、放在虎牀上。衆鄉村上戶、都把緞匹花紅、來掛與武松。武松有些行李包裏、寄在莊上。一齊都出莊門前來。早有陽穀縣知縣相公、使人來接武松都相見了、叫四箇莊客、將乘涼轎來擡了武松、把那大蟲扛在前面、也掛著花紅緞疋、迎到陽穀縣裏來。那陽穀縣人民、聽得說一箇壯士打死了景陽岡上大蟲、迎接了來、盡皆出來看、鬨動了那箇縣治。武松在轎上看時、只見亞肩疊背、鬧鬧攘攘、屯街塞巷、都來看迎大蟲。到縣前衙門口、知縣已在廳上專等。武松下了轎、托著大蟲、都到廳前、放在甬道上。知縣看了武松這般模樣、又見了這箇老大錦毛大蟲、心中自忖道：『不是這箇漢、怎地打得這箇虎』

善言雜俎

賈似道斷送宋祚（五）

遂入娼門爲娼、他人爲娼多非情願、大半由强迫、而爲所不得不爲、紅琳爲娼、乃心所自甘、朝々陪新郎、夜々入洞房、已極生人之樂、豈不心滿欲足的了嗎、後爲賈似道娶去爲妾、改名雪姑、以其膚白似雪、面似粉團、尤爲美中之美、似道取此女爲妾、那能不藏綠頭巾呢

月姑魯產也、家素貧寒、父有嗜好、煙癮之來、其於瘧症、不時發作、一時不吸便癮的要命、恒欲以死過癮、月姑孝女、甘入娼門打住、賺錢以過父癮父母賴以生活、亦娼門中之可憐蟲也、賈似道嫖得其情、重其孝、且憐其美以多金爲其父母養贍費、遂娶以爲妾、似道娶此妾、尙屬有價値的、但娶而不御、閒散久之、飽暖不能不生閒事、此賈似道廣藏綠頭巾之一道也、春姑夏姑皆係杭產、爲妓女所生所謂胎裏娼者、無甚事實可言、其結果亦無可掛人齒頰者、徒以妖媚動人貴似道娶以爲妾、所謂賤日豈殊衆、貴來方悟稀、一登龍門、聲價十倍了、秋姑善歌舞、爲梅花歌舞團、八大舞女之一、能於掌上起舞、不啻漢成帝時之趙飛燕、若非掌上留裙幾被狂風掠去、誰知狂風掠之不去、卻被狂童掠去亦是幸中之大不幸也

冬姑皖產、父母早世、其兄嫂撫養成人、其兄懼內獅子時吼河東、迫其夫賣其胞妹爲娼、天生煙花命旣遇悍嫂、又遇懦兄、又誰怨、怨父母之早亡、也就是了、賈似道嫖妓、嫖到冬姑、以爲得夏微舒之母、夏姬之眞傳、每到巫山、赴雲雨之會、其妙有不可名言者、遂以重金購之、藏之金屋、以足八姑之數

八大書館、既發橫財、凡西湖之娼寮、妓女之有殊色者皆巴結而入賈府、故賈似道之嬖妾、爛其盈門、皆爲寮變變出來的、譬如一堆黃泥模範之而爲坏、入窰中燒之出即爲磚、修造高樓大厦、燦爛壯觀、一堆白泥、模範之而爲坏、入窰中燒之、出即爲瓷、盤碗碟杯、陳列席上、珍比瑚璉、窰變之效力大矣哉、人有嬌妻美妾、置諸腦後、一入娼寮、見了妓女、親之如高堂母、愛之如掌上珠、小寶貝例、小乖々例、愛個不止、一日不見、如三秋兮、妓女猶人、何令人昏迷、一至此哉、我知到了、山不在高、有仙則名、水不在深、有龍則靈、在貌、風流則美、妓女之招人愛、待人憐者、全在乎風流二字、也就是了

戲擬與阿芙蓉絕交書

（杜潔吾）

芙蓉先生愛鑒：念載深交、情逾骨肉、旣形影相隨、復患難相恤、厚誼隆情、實深銘感、自相交伊始、即屢承靑盻、疾病則施以仁術、立使痊可、疲倦則助以精神、頓敎舒適、奮駑駘以致遠、扶傴僂以升高、慇懃懇摯、二十年如一日

我則因感先生之知遇、始而引爲知己、繼進認爲莫逆、晝夜周旋、如膠投漆、甚至傾家破產以迎之、妨事廢業以歡之、相依爲命、無君不歡、人之是非譏笑、在所不計、今則家徒四壁、負無立錐、父子不相親、兄弟不相顧、而先生之感情、亦隨之冷淡、初因我之勉强應酬、尙間或一至、嗣以我已無力招待、揆之炎涼世態、誠無足怪！而我則精神萎靡、肢體瘦弱、作事之能力旣失、生活之機緣幾斷、至此乃始悟先生之愛我者、適所以害我也、因思苦海無邊、回頭是岸、往者不可諫、來者猶可追、從此與先生永斷葛藤、各行已志、重整精神、另建功業、則雖失之東隅、尙可收之桑榆也、在先生、負賤之交、雖已早忘、在鄙人、富貴之時、恐君復至、故而即早聲明、截然兩斷、如再不知進退、覥然而來、誓必擲諸林公、立予滅種、勿謂言之不預也、特先奉聞、即祝潛安！

水鄉雜咏

（菱川　鹿村　美久）

閑傍菰蒲蕩畫橈、湖天微雨晚蕭々、清歌莫是吳孃唱、記過潮來十二橋、

菖水曰、風神搖曳、新城流亞

東隣吟稿

（詩人）

甲戌五月竹內先生園遊會即作

（帝大　廣田　素外）

新綠碧空初夏天、千川稚草滿堤邊、同門相集暢神處、今日端陽異昔年、

辻澤菖水曰、即事即叙、輕雋淡雅、足見才情、

意志底衝突（續）

（警方）

子：是！待我寫字據去！（向書架前拿了文具便動筆寫出）

母：（忙動身去拉其子）我——我親——親愛的孩子！你——你怎眞箇就……

父：（推開老婦）吔！你這個賤婆子、好不省事！留這個畜生作什麽？

子：（寫完字據遞與商翁）這便是我們脫離關係的字據！

母：（躲在一旁哭泣）唉！我——我……

父：（接過字據念）「立字據人××、×十今因與父親××意見不合宗旨相背雙方爲日後免去彼此衝突起見情願永遠脫離關係各治已業此後雙方無論發生任何事件各不相涉恐後無憑特立此據存照、立字人××押」好 我來給你寫支票（從衣兜中取出一把小的鑰匙走到木臺旁邊開了一個抽屜、取出一冊子滿洲中央銀行的支票寫一張截下遞與其子）這便是一張三十萬元的支票

子：（收好支票）父親和母親多加保重吧！不孝的兒子就此告別！（鞠躬後徉常而去）

母：（心中焦急萬分遂大哭）唉！我——我那——那親愛的兒啊！你眞狠心拋了老娘哩！唉！我！我這也算是生養兒子一場……

父：嘿！你眞也太沒有價錢了、他去他的、哭他作什麽？

母：（惱怒）你——你！你這個該死的老頭子！把兒子趕走了又來辱罵我

父：嘿！那是你養的好兒子呢！分明是你給我養了一個逆畜生！

母：呵！你反倒來怨我嗎？哼！那正是你這個好商利圖的老頭子、積的好德

父：嘿！這！這豈有此理！你！你又……

僕：（急上）請老爺和老奶々用午飯吧！（見光景有差）怎的哩！老爺和老奶々怎的了、怎麽竟嘔起氣來少爺又那裏去哩？

父：（悶氣）嘘……

母：（哭泣）唉！我——我……

僕：（奇怪）怎的、老奶奶！到底是怎麽一回事呀！

幕徐徐下

兒童良藥

童寶

小孩諸病第一靈藥

眩暈不省　急慢驚風　五疳發熱　麻疹痘瘡　胃腸諸病　胎毒夜啼　惡心靑便　傷食吐乳　兒科諸病　百發百中　藥店皆售　每包大洋　參角

大連德記全棧大藥房發行

大連市西通六十四番地

王仁眼科醫院

電話六七五二號

地址在常盤橋西廣場電車道中間路北便是

新的面孔如有出賣

假使皮膚有缺點的人們可以買一副漂亮面孔以代其不雅觀之眞面目那麽只要有錢誰都可以標緻豈不甚好可惜這是辦不到啊然而這理想面孔雖然買不到君仍可廉價迅速而且快樂地得到美麗皮膚其法維何即搽用如意膏是也因爲此膏乃是治療面疹瘡癬濕疹疥癬各症之科學無上上品廣西南寧恒昌隆號李君福林來書云『去年四月間鄙之面部生有小瘡甚多殊覺難看各藥無效最後搽用如意膏結果大佳小瘡漸消膚色漸復現在膚革又覺光潔如恒矣』如意膏淸涼止痛消毒生肌統治皮疵皮傷皮病

各藥房皆有出售或直向上海江西路四五一號韋廉士醫生藥局函購每盒七角六盒三元五角郵費不取

止嗽神

咳嗽痰喘不分新陳立刻斷根

感冒咳嗽　時令咳嗽　肺病咳嗽　百日咳嗽　哮喘咳嗽　癆病咳嗽　常年咳嗽　一切咳嗽　百發百中　立刻斷根　各大藥房　皆出售　每包三回　大洋叁角

大連德記全棧大藥房發行

認明商標以防假冒

前北京內務部立案北京實業部註冊
國民政府全國註冊局註冊中央衛生試驗所化驗
國民政府實業部註冊國民政府內政部立案化驗

上海韓奇逢大醫士黑雞白鳳丸

黑雞白鳳丸主治功效經血不調、趕前錯後、行經腹痛、發燒心、忙心跳、白帶過多、久不生育子宮寒冷、腰腿筋骨疼痛、或久患小產、腹內有塊病者、頭迷四肢無力者、胸膈膨悶、飲食少進、夜不安眠、睡多惡夢者、行經血色不正、或紫黑成塊及淡紅者、氣虛虧血咳嗽痰喘、時愆時犯、如同邪病、因生氣或房事所傷以致崩漏者、午後發燒者、凡患經血各症均宜服之也、

定價每打五十元每盒五圓

外埠購買直接向各分公司可也、全國公司五十餘處

總發行上海英租界芝罘路二三一號韓奇逢藥房有限公司
天津英租界十七號路九十四號韓奇逢藥房有限公司
哈爾濱道外萬國車票院內韓奇逢藥房有限公司
奉天馬路灣大紅樓西頭韓奇逢藥房有限公司
煙臺福昌泰內韓奇逢藥房有限公司
營口永世街西首路南十二號韓奇逢藥房有限公司
安東後聚寶街十八號韓奇逢藥房有限公司
大連西崗平和街四八番韓奇逢藥房有限公司

本社電話　經理部四〇二四番　編輯部七五一三番

先施雪花香

代理處大連西崗協源茂　浪速町義康號　營口先施分莊啓

對於淋病眞正的知識是

根治的第一步

淋病勿過懼　淋病勿輕忽

淋病一症有過恐懼之者、又有過輕忽之者、總須眞正的理解施以合理的治療而根治之何有困難、但過於輕忽勢如等閒、或因荒忙誤施療法以致長久歲月病苦惱悔、或有睪丸炎、膀胱炎、關節炎、等之重症轉移、悔之無及矣

要知淋病之本質

淋病之ゴノコツケン黴菌入於尿道中即起炎症、而覺疼痛又生膿血此事無論何誰均可知曉、但對其他詳細諸點多有知識不足者

普通症次經過之淋病、感染後三週間爲旺盛期症狀激烈苦痛益甚、其以後三週間爲治遼期、則漸次可以療癒

療法之選定務須愼擇

如前所述、如施以適當之療法、則患期可以短縮、他如續發可怕的攝護腺及睪丸等之病症、又得防止、但如用以姑息之方法治療、則淋菌當然於粘膜下作病巢而五年十年之後亦常有膏威的感覺

於淋病及消渴

決定必要的　尿療法

用藥物藥洗或注入即能絕滅淋菌之作想者、現在幾希矣、但又不可斷言決無斯想者、博某七日『銀劑(銀之蛋白化合物)之濫用、其害非淺』此語乃屬對醫師而言者、而普通人之銀劑注入尤不足論尿道很長、且帶有複雜性之關係上、依含有藥物之尿液、而炎症面之洗滌、殺菌鎮痛爲最普遍的、如所共知之尿於尿道面上、無餘的滋潤、故此含有藥物之尿液有强力之殺菌、消炎、鎮痛三作用與其他水分洗滌作用共爲淋病治遼上不可缺少的理想的療法也

護身淋藥

內服之　尿療法藥品

護身淋藥、是以尿療法爲目的研究之結果而新製成者、其主藥入於腸內始得吸收及入腎臟中與一種物質化合、而使尿有强力防腐性、及殺菌性其他於尿療法必要之作用悉有具備、此藥發賣日雖淺但斷然壓倒一切之他藥、誠非虛語也

適應症

男女急性淋病
同　慢性淋病
男子急性尿道淋（麻毒性尿道淋）
女子急性尿道淋（消渴）膀胱加答兒

藥價一圓、二圓、三圓、五圓、十圓、

東京市神田區花房町

發賣元　山崎嘉太郞

大連浪速町　日本賣藥會社

奉天加茂町　日本賣藥會社

昌圖

救濟貧民整頓警團
嚴禁勒索柴草
恢復小學校擴充中學
人民感頌康縣長德政

縣長康公自去歲六月間蒞任斯土，鑒於縣政廢弛，乃勵精圖治，興利除弊，造福地方，對於治安尤特別注意，將境內匪患嚴密警甲，殲滅無餘，商農始得安枕，各樂其業也，自到任迄於去歲年底時，僅半載，各機關用度經費一項，較前節餘國幣萬餘元，當此地方財力維艱之際，節開銷，嚴禁浮濫，實施節流善策，誠整理財政之上乘也，並時常親自外出，明查暗訪，探詢民間隱痛疾苦，藉得眞象，以便施行興革，計劃勤勞政務，治績丕顯，故現在蒞任未及一載，而德政誠罄竹難書，茲謹將康公對於縣政興革各事略述於左

一、設立救濟院，原本邑街巷游民充斥，多數嗜吸海洛英或刺嗎啡者，因而窃偸案件，夜有所聞，商民不堪其擾，康公蒞任，首先設立救濟院，將無業游民盡數收入該院，施以救濟之，以道授之以藝，教養兼施，將社會上分利之游民，化成有藝之良民，法良藝美，無逾於此

二、整頓警團，查地方治安之責，當屬於警團，而兵貴精不貴多，吉有明訓，是以康公將各區村自衛團施以相當裁減，凡老弱者均行淘汰，每村僅留常駐丁十名，由村長統率，加以訓練，成精銳且均抽自民間，寓兵於農，既各有身家，自然守望相助，至警隊均規定防線，各負專責，嚴勵督飭，賞罰分明，是以官兵樂於用命，境內匪患逐漸減少，現在已不聞匪警矣

三、取締奸商，城內竟有奸商使用大斗小秤，出入不公，欺騙鄉農，藉以漁利，或於農民賣糧時，商號故意狡猴，說所賣之糧上下品質不同（即俗名差樣子）強制挫價，希圖利益，經康公查覺，一概革除，再糧店所收之車底錢，原係每車三角，爲數較多，已飭減半，以舒民艱，康公關心民瘼，可見一班矣

四、嚴禁卡門勒索柴草，本邑園城電網設有卡門六處，每處均派警團扼守，各該卡門守崗者，每於農民柴草車經過時，輒需索車上所載之柴草等項，自設立電網，即有此陋習，相沿成風，實農民之累，康公蒞任後，查悉此種弊端，當經責成該管機關嚴厲禁止，倘敢故違，即依法懲辦，此種陋習，當時消除，現在日久生懈，仍有暗中索柴要草情事，會經遴派辦事認眞之會計股長韓玉明氏暗中徹查，據實呈報，以憑核辦，但究竟有無仍然需索情事，容訪再誌

五、禁止私吸鴉片，關於鴉片已施行公賣制度，以期杜絕，凡吸食者均應領證，由零賣所購買煙膏，私吸者有干禁律，依法嚴懲，康公誠恐鄉民無知私自吸食，不忍商民誤蹈法網，遂張貼佈告，諄諄訓示云

六、擴充電話，靈通消息，查維持治安，以靈通消息爲上策，而昌邑僅城內各機關及各區署所設有話匣，而康公爲靈通消息，猶以電話爲最捷便，電話均未施行接線，康公爲靈通消息及情報起見，已飭電話局長與各該縣實行聯線，各鎮之電話亦力加整頓，消息可期靈通，治安當日見鞏固也

七、捐賦收入較前起色，查地方支出原以畝雜各捐收入爲來源，但鄉農因受金融奇緊影響，多有未能如期繳納者，當經愷切曉諭，張貼布告，催勸並施以免滯納加罰，是以自去歲六月以來征收之捐欵，除開支經費外，已逐月累有積存，捐收之起色可見一班矣

八、恢復村校擴充中學，本縣村立小學校事變後，因村會無力補助，地面不靖，以致無形停辦者實屬不少，康公見於小學爲教育基礎，於今春開學之際，令教局考錄教員，恢復小學六十餘級，並查悉縣內高小畢業生之升學者，僅城內初中三級，不能容納，乃實行在八面城鎮縣立第三小學校內附設初中一級，而距城較遠之六七九十等區之高小學畢業生，已升學得所矣

總之縣長康公對於民間疾苦，洞悉無遺，因症施醫，興革咸宜，其他德政頗多，罄竹難書，昌圖商農，實感有口皆碑，頌聲載道，家家慶生佛云

電燈廠實行改組

本城東街昌明電燈廠開辦多年，終未發展，茲爲擴充營業起見，曾經請准官府許可，爲日滿合資營業，於本年六月十三日已實行改組，將原有廠名改爲昌圖電業股份有限公司，除函知各機關知照外，該公司以十三日爲開始紀念日，故將各燈費電費一律大施減價，以示優待燃戶，而期光明普遍云

分所長不愧厥職

本邑平車站警察分所長王嘉三氏，少年英俊，品格端方，歷充警界內勤各職，諳鍊警章，作事勤慎，頗蒙上峰嘉許，於去春轉勤斯職，迄今年餘，成績優良，日前被局長選送新京中央防衛地區治安維持會第三期警官講習所，卒業歸來，頗有心得，對於該所處處革新，重新繪畫該轄境內民戶職業比較表，男女年歲比例表，該所警士資歷表，全圖及各項公文登載簿等，無不規劃詳明，令人一目了然，如王分所長者，誠可謂職勤職務，尙不愧新興國家警官一分子云

金州

牛島夫人忽逝世

金州民政署翻譯官牛島辰巳氏之夫人，曾于本月十八日患盲腸炎，在金州病院解剖，因病沉重，醫治無效，于二十日死去，敝與該氏交好之日滿士紳人等，在二十二日午後四點，俱前往送殯致祭云

感謝官民之熱誠

關于十九日視察燈火管制之海軍飛機，爲金州燈火管制頗爲完全，而二十日代表統監部派來堤幕僚長，對于金州之官民深表熱意之感謝云

演習三日間 成績良甚好

關于關東洲舉行之防空演習事宜，而金州由十九日起至二十一日止，由防護團長山口民政署長並防護隊長星武警察署長統率之下，各防護隊舉行防空工作，計十九日午後七點五十分，第一回之非常警報數分鐘，全市滅燈，該時遙見大連上空爆擊機飛來，當投下赤綠白等色星光爆彈，當全市頗呈緊張之象，至八點十五分警防解除，至八點四十五分第二回滅燈警報，又行傳來，遙見東北方敵機金州上空飛來，投下白色爆彈，後向南方飛去，九點十五分警防戒除，同點二十五分始行散防，二十日午後一點四十分許，遙見爆擊機一架在金州上空飛來，續行一周，始向南方飛去，午後八點四十二分，由三十里堡方飛來敵機一架，金州即行非常警報，而全市滅燈，當投下赤色爆彈，二十里台方亦投下爆彈後，敵機始向南方飛去，同點四十九分，敵機又行飛來，在城內上空赤色爆彈投下後，向連地飛去，九點十分警防解除，同夜十點十分，又施行警報滅燈，遙見敵機影影飛來，而大連上空施行探照燈並射擊高射砲，事宜隱隱可聞，旋于十一點十五分始行全班解除防護工作云

雙城

鞏固城區之防務
圍城安設電網
材料費預定五萬元

近日以來，本城搶案發生數次，雖經當局極力偵緝，迄未破案，轉瞬即靑紗帳起，匪乎防務若不未雨綢繆，而慮萬全，則城區之治安，誠堪憂慮，當局對此煞費苦心，茲聞警察局局長及指導官有擬將縣城周圍安設電網之計劃，果能如此，則城區之防務，可高枕無憂矣，但此項電網材料費不有五萬元，決不濟事，惟此大宗欵項，不悉作如何之措置云

北安鎮

連結夫慘斃輪下
身首切成三段
屍體運回泰安請求厚恤

北安鎮車站連結夫霍恩於十三日晚七句鐘，哈爾濱車進站之後，調配車輛，正由上坎向下坎道上摔車之際，伊竟不愼，又立道中，治被摔下，無蓋空車由高就下，將伊擠倒，橫壓過去，身首被切成爲三段，腸子竟被擠出，可云慘矣，當經站長置棺盛殮，並通知該人家屬具領回籍，聞係泰安鎮人氏，年才十九，該站長哀悼之餘，已備文請求恤金云

海城

楊村長保外候訊

本縣第五區管內藍旗堡村長楊維新，因涉嫌故被當屯富戶金永慶控其有通匪嫌疑，當過堂時，並有該村會董證明村長確係好人，迨下堂後，復經司法股傳令羈押，因案關通匪，須釘重鐐，以昭縝密，各節曾誌前報，茲聞藍旗堡村會以楊村長委屈冤抑，遂於二十二日聯名具稟，請求將該村長暫行釋出聽候傳訊，司法股接到是項保狀後，當時傳齊兩造當堂重訊，楊村長因理直氣壯，依然侃侃而談，不稍曲撓，惟金某誣陷好人，良心遽然發現，當時赧然俯伏於法堂之上，竟爾理屈辭窮，被股長大加申斥，謂被告楊維新既依法律手續釘鐐待察，乃係官署權限，爾係一原告，竟敢至拘留所探看其是否帶鐐，殊屬玩愒已極，遂喝令退下，至楊維新被押，既經村會作保，姑准釋出，此案之偵察期間，仍須留城聽候傳訊，楊村長遂向當局千恩萬謝而去云

破獲私烟館
搜出煙槍煙膏

本城南五道街住戶張周氏，日昨經警務局傳與二稽查將其私煙館破獲，當時搜得煙膏子百兩餘，戳子一架，煙槍一支，因其夫外出未歸，始將其婦連同煙具一併帶局懲處云

鐵嶺

霪雨連綿農夫憂

今年由春以來，頗稱雨水調和，農歌於野，由入六月起淫雨連綿，高地鋤地工夫漲價，窪田之小苗均被水浸，足是窪田農夫即不得入地，一般農人均面現愁容云

鎮東

王署長克盡厥職

鎮東警務局第一署署長王翰林氏，少年英俊，品行端方，文學兼優，堪稱警界模範，該君自蒞任以來，對於署內種種案件，無不盡善，而且維持治安，整頓市面，不遺餘力，是以集市繁盛，商有號定日增一日之望，若該氏者，實爲吾鎮邑不可多得之人才云

法庫

大同佛教會
設立施診所

法庫縣街關岳廟住持僧濟三，兼世界大同佛教會分會長，熱心救世，當此夏令雨水連綿之時，天氣寒暑不勻，患疾病者太多，殷富者對於調治尙能適宜，貧窮者無力診治者，難免多受痛苦，病重者尙有性命之憂，該會長有鑒於此，設立施診所一處，以救患病者，除呈奉縣署警務局照準備案，於月之二十日開始施診云

蓋平

棒匪兩名行搶
得贓物而逃

蓋平二區管界莫家屯村住戶周世吉者，於月之十九日晚十二鐘時，突來步匪二名，各持木棒闖進屋內，翻箱倒櫃，結果搶去銀手鐲一付，衣服五十餘件，搶完即行逃竄，刻聞警察正在偵緝中云

黑龍江

軍官軍需候補生
入隊式已舉行
張司令官李隊長均有訓詞

大滿洲國陸軍第五期軍官候補生，於上月舉行嚴格之試驗，並經軍政部綿密之權衡，已於日前榜示揭曉，各節已誌各報，茲本省軍官候補生六十九名（內有軍需候補生），於十八日在第三教導隊舉行入隊式，警備司令官張文鑄中將，河崎顧問，騎一旅長馮廣友，參謀處長于治功，副官處長朱鳳陽，軍務處長王士琇，教育股長曹浚霄，秘書股長張慶元，情報股長劉格忱，均於十一時蒞場參加，適值陰雲密佈，驟然降雨，而全體來賓及候補生等，均冒雨鵠立，而張司令官訓詞，尤于全體候補生等極大之懇切之訓振奮，嗣有李隊長訓詞，詳示軍人要有高尙之志節，與堅忍不拔之毅力，又河崎顧問訓詞，以軍人與普通官民不同之點爲題，切中肯要，最後由來賓旅長致詞，勉勵該候補生之努力，乃由候補生答辭後而解散云

張司令官訓詞

今天是諸生入隊第一日，亦就是諸生候補軍官的第一步，在諸生抱負志願，由中央嚴格之考試取派而來，固有相當程度，而本司令官對於諸生實習，尤有甚深的期望，諸生學習軍事，第一須知現在的軍官資格與從前不同，身分亦比從前高上，從前的軍官，如東北舊政權時代，都是私人爪牙，於軍事學術毫無講求，所以爲一般人民所詬病，現在的軍官是

皇上大元帥陛下統制，皇軍是極尊貴的，軍人無論大小官佐，若無相當資格與學識，雖一時徼倖補上一官，終久必被淘汰，這是可斷言的，是以本司令官希望諸生在此實習期間務要努力學術，數月之後，轉到中央訓練處，受較深之軍事訓練，處總能接受教育而造成軍界人材，若稍一懈弛，實習之期轉瞬即盡，送到訓練處，仍是不够程度，則諸生前途便無若何進步，這是不能不爲諸生策勵的，想諸生志願宏大，既皆入隊實習，必能朝夕勤奮，不負中央培植，而收爲良好的結果，鵬程萬里，發軔於茲，諸生勉旃

西安

父子被控通匪
曾遭匪害的人到縣告訴

西安第二區的農民鄂鳳山家很富足，稍有名望，於去年某月曾遭胡匪的蹂躪，所以懷恨在心，晝夜思報，最近查覺同村住民莫雲峰似乎與胡匪通氣，并沙芷着有窩匪的嫌疑，遂憤然來縣呈控，請求縣長法辦，茲經戴縣長批閱原呈，并查得莫雲峰之子莫振芳以前曾被二區警察署捉獲，因有通匪情形，現在既有人指名控告，伊父當即令行該署，着速抓拿送縣辦理云

通遼

囚水竟滅頂
學生慘遭淹斃

通遼邑小街基住有李英傑者，現年十八歲，少年孤獨，父母早亡，昆仲皆無，寄居於外祖母家中，求學於本邑縣立師中學校，該生天資聰敏，成績過於同寅，素爲校長教員嘉獎，伊除上課外，兼以擔任送報，月間薪金足供自身求學之需，不賴他人幫助，如該生者，堪稱一有爲之青年，距該生於月之十六日藉端節放假，與本校同級學生數人出城遊覽，行經本邑西南距城六里許之地方，有一水泡，而該生遂商同寅下水沐浴，餘生未果，伊自入內泅水，初尙魚躍洋洋，繼則游泳深處，竟至沒頂，衆生見之，驚慌無策，旋即回校報告校長，該校車校長素懷仁慈，待人以德，聞此惡耗，惻隱頓發，又以師生關念，當即偏人前往救撈，爲時已久，早已斃命，幾經打撈，尸體杳然，正擬再行打撈，結果不詳，夫該生正在青年深造之期，不幸葬於魚腹，情實可憫，亦復可悲

黑龍江

市政局派員
測量城外四圍

黑龍江省齊齊哈爾市政局前以市內有逐漸繁盛之趨勢，商民之建築亦漸於城外四週進展，對於將來街市之溝及水道，急應預爲計劃，以故特派多人赴四圍測量等情，曾誌本報，茲查市政局所派測量員等，對於城外四圍測繪之地圖，業經於本月上旬測量完竣，均係二千分之一，共測二十七張，已呈繳省公署民政廳技術處核奪，聞民政廳閱畢，即行轉呈新京民政部土地司，請准將前項地圖縮成萬分之一，然後與省市地圖結成一幅，以便印製出版云

實業部整頓鑛業

滿洲帝國實業部爲整頓事變以前未決之鑛業案件，特訓令奉天吉林黑龍江熱河各省，略謂查該省事變以前所有未決各項鑛業案件，本部爲整頓計，急欲查知各該省之鑛業未決案件數目，以資着手整理，合亟令仰該省於奉令後迅速查明，列表呈報，以憑核辦云

安東

航政局實行減薪

安東航政局成立已數閱月，辦理成績頗佳，茲聞該局奉交通部令，對其所屬官吏一律縮小範圍，凡長官者減薪，低級者增薪，該局奉命後，井戶川事務官旋於午後八時餘車赴新京，面謁當局有所就商，並聞該局內部將要增員二名等情事

夏參謀畢業返防

長撫地區警備司令上尉參謀夏日暄，精幹有爲，軍事學識頗優，李壽山司令深資倚助，前次奉軍政部令送夏氏於四月十日入新京軍政部鳩育成所練習軍鴿通信技術，預定六月十日畢業，既而因日本特派專使來滿，該校參加歡迎秩父宮殿下，因將該校畢業延期五日，（即六月十五日）午前在新京寬城子本校舉行畢業典禮，該校畢業生二十五名，是日參加典禮者，計陸軍大臣張景惠，參謀司長中將郭恩麟等要人，張大臣訓詞略謂，軍鴿爲滿洲國軍事上之要素，將來通信之發達，滿洲國光輝即在諸生身上，茲雖兩月苦工，本大臣很知道的，尙望諸生畢業後，回各省部隊，切實以研究，勿曠廢此學業，本大臣所厚望等訓，最後每生發給畢業證書一份各等情，夏參謀昨二十日過安，遂返長撫地區警備司令部報告一切

會衛取締私煙館

客歲春間鴉片制度實行後，當局對於地面私煙館及售賣私土者，已嚴厲驅逐，以維官銷等情，已迭誌本報，茲聞警察廳專賣署以市內私煙館及售私土者，仍在市內於官銷前途大有妨碍，因於昨會銜出具佈告，取締私煙館及售賣私土，自此後再有故違者，即嚴懲不貸

警局甄別職員訊

縣警務局聞近查所屬各警署，往往有不職警官或貽害地方者，若不設法淘汰，加以整頓，殊碍警政進行，故對於所屬職員及管內警官一律甄別，成績優良者提升，不職者淘汰，以重警政云

稅局職員將調動

安東稅捐局聞自康德元年七月一日新年度開始後，對稅捐全部人員將大批調動，以取眞才主義，於所屬嚴爲甄別，至甄別後，其不稱職者，約須裁去五六十名，姑誌之以覘厥後

清原

事主聞風竟逃去
四齡男孩被綁
胡匪十餘名帶票悻悻而去
八區南三家子所出之匪案

本縣第八區南三家子村屬下川住戶汪德富家，突於本月十八日夜闖進胡匪十數名，各持槍棒，入室搜翻，威逼財物，厲聲咆哮，如臨凶神，該家長汪德富聞聲遁去，潛伏山林之中，不意匪人竟將其四齡男孩抱去一名作質勒贖

警察隊擊潰股匪

清原縣警務局長王明毅，警察指導官田崎貞一，田口勝次，警察大隊長張品三諸氏，於月之十九日上午十時半，督率步騎砲各隊約二百人東去剿匪，分路兜剿，取包圍逼進策略，警務局長率一中隊及砲隊由長山經過，進至白木匠溝東山地方，布置包圍，二中隊長蓋秀峰率隊由英額門防地赴福合村，板石廟嶺地方布隊卡堵，田崎指導官及大隊長帶三中隊進擊，田口指導官帶騎兵中隊第一分隊長孫永成，第二分隊長劉化民以下警士三十五名，由古城子大嶺前進，及抵西猴石溝口處，發現二匪，當即督隊尾追，進至東猴石溝東北嵐與白木匠溝南嵐之間，遇有股匪全勝，率羽四十餘名潛伏其中，與之接仗，自十二時開始鏖戰，將我第三中隊分隊兵王文興左足彈穿破皮，無關重要，至午後二時，匪勢不支，乘隙南遁，警隊窮追無獲，乃於當晚九時回縣云

臨江

第三營調往通化

警備軍第一混成旅第一團第三營營長董英忱君，副官劉惟忠君，駐江以來，軍紀風紀非常嚴明，部內官兵公買公賣，秋毫不犯，由本月司令部來電命該營全部調往通化縣，一般商民由訊大失所望，因司令官命令嚴厲，請留無効，乃招集各界歡送，偏逢大雨滂沱，送至街西分別，人人均行依依，第三營走後，由總部開來便衣手槍隊兩隊，均在商家暫住，該隊均是充差多年老成練達之官兵，對商民兩造特別客氣，諸種勤務非常注意云

柞木台

董司令過鎮去通

瀋海地區警備司令董公日前由山城子起程去通化參與閱兵大典，帶同騎兵一團，今日到鎮宿營，行轅設永春源，本鎮商農學各界齊集本街西熱烈歡迎，董公爲人和藹可親，軍規嚴肅，並對地方情況詳細詢問，既聞匪警頻傳，地方自禦力薄，董公深表同情，爲體恤民艱，計擬留軍隊一排，以資保護地方安全，已電請司令官，諒必能實行，而董公部屬對於商民絕不招擾，公道買賣，且均和氣，尤爲地方人民所愛戴云

獨立營移防
嚴禁士兵欠債

本鎮駐防瀋海區獨立第一營營長唐聲遠氏，定十七日率全營士兵移防通化，參與閱兵大典，後即撥歸瀋海區董司令麾下，對於駐防地點尙無一定，而臨移防之前二日，唐營長特派營部保上士按戶調查，營部及各連官長士兵等有無欠債之事，如有者即立時開列清單，由營長先與支付，是故全鎮商民均感戴唐營長之體恤民艱，而均有留連不忍使去之勢，如唐營長之愛護商民，可謂無微不至

開原

孫院長督工
修築候審室

本縣地方法院院長孫鴻卓，字立齋，曾任行政長官數十年，爲人忠直老誠，辦事認眞，到開二載，力清訟案，積著蜚聲，清慎勤三字，該氏誠可以當之，今奉令修築候審室，自動工後，該氏每日必親臨視察監督，一切不辭勞苦，終無厭倦之表示，該院長誠可謂熱心公務矣

吉林

磐石縣呈報
與輝南協防

吉林省公署茲據磐石縣劉縣長呈報，舍蔭屆靑紗帳起，土匪出沒堪虞，爲杜防匪患，暨維護地方治安計，特與鄰境輝南縣協力防剿，並擬訂辦法，懇請備案等情，聞省署已予照准

瑣聞

△兩女同時偕逃

（哈爾濱）道外集良街十三號住戶張劉氏，有十四歲女名小妮，日在某洋襪工廠作工，同院馬王氏胞妹連小，十六歲，亦在該廠作工，昨十九日下午後約七時許，連小約同小妮出外閒遊，至晚未歸，張劉氏找向馬王氏詢問，馬王氏竟不承認，因之扭結到派出所，轉送法院訊辦云

△三次競馬大會

（新京）賽馬俱樂部主催之春季第二次競馬大會，於前月在大房身競馬場舉行，因天雨，十六日延至十九日始行終了，總賣揚亦因之減少，第三次競馬大會定於七月七日八日九日十三日十四日十五日六日間，彼時當定有一番爭奇鬬勝焉

△商民慶幸安堵

（鎮東）本縣自春到夏以來，闔境安堵，毫無驚擾，商民得以安居樂業，農忙於野，商賈於市，喜形於色，以及商民人等無不口碑載道，稱頌本縣軍政警衛維持治安不遺餘力也云

△慣行窃犯被捕

（鎮東）警務局一署第四分界住戶有趙福林者，兄弟二人，其兄充當厨役，惟趙福林者素無正業，遊手好閒，而且有嗎啡癖，專以窃盜物件以換嗎啡，戒癮前曾窃綿被等物被獲，押入囹圄，後因我皇萬歲登極大典被赦出獄，於本月十七日又窃大氅壹件，約值二十餘元，於月之十八日被一署署員陳景輝氏偵悉，當將該犯拿獲，帶署嚴重審問，始吐眞情不諱，即將贓物起出，若該犯專行窃取，可謂胆大包天矣

△飯館營業興旺

（鎮東）本埠同興春飯館主任于波氏，精明幹練，信用卓著，堪稱商界老手，早爲一般人之所欽佩，也近爲一般顧主起見，不惜重資，特將屋內重新修理，非常雅緻，對於一般顧主特別歡迎，每日該號顧客頗稱擁擠，大有迎接不暇之勢，而且該號櫃夥均皆和靄待賓，如是該號顧客日增一日，將來前途無可限量也

△老楡樹被雷殛

（開原）本月十四日本城籍家胡同雷震閉電燈等情，已誌昨報，今復有雷殛樹株之事，經記者親往其處詳細觀察，特將所見記述如左，據稱十四日雷雨後，翌晨本城東北關子處即發現雷殛老楡樹，高兩丈餘，粗如盆口，雷由上部通過，穿成透孔，徑長三寸，連根拔出，當時焦煙，附近小樹數顆亦被殛倒，近之有焦燒氣味，刺鼻不堪聞，不知何由此樹竟遭殛禍云

△醫士着手成春

（昌圖）本邑公立施醫院院長吳漢廷君，品端學粹，醫術精良，自蒞任斯職，整頓院務不遺餘力，而該院大夫高君淡儒，張君育中，又均係醫林聖手，經驗宏富，故相得益彰，該三君以回春之妙手，普濟群生，是以每日前往該院求診者，男女不下百餘名之多，誠昌邑患病者之福星，本城東街住有樂永生者，于本年春染患小腹急性化膿症，及泌道狹窄，闔邑中西諸醫束手，當經延請施醫院吳院長及高大夫診治，每日必抵樂宅施療，風雨無間，月餘樂永生之病已告全愈，感戴厚惠，無以爲報，于六月十四日恭送匾額一方，文曰醫冠遼東，藉以感頌盛德云

△郵便局將遷移

（西安）郵便局原址在新西門裏，雖與車站覺近，而商民郵寄信件頗感路遠，茲經西川局長審察，爲便利商民計，將行遷居，已租妥大十字街楊振東之市房八間，訂於六月二十五日即遷入新址辦公云

△不准永租地皮

（西安）本邑西市場商人金銘閣，擬欲永久租住市場地皮，俾發展營業，特呈請縣署懇祈照准，聞經縣長考核，翻卷查悉，關於地皮事件，前有民政廳訓令，限十年後已承租地皮之民戶建築物均收歸公有，豈能任人永久租佃，當將原呈批駁不准所請云

△嗎啡匠死的多

（西安）縣街東南市場胡同口，於六月十四日晨發現一具男屍，年約半百，面目黧黑，蓬首跣足，短褐不完，不知何故死於該處，且無人領屍，觀者頗爲駭異，嗣後始發覺死者生前有嗎啡癖，現已胸部毒爛，因而致死云，又訊東南市場內於六月十六日晚，有一中年少婦伏地不能行動，微有氣息，狀甚可憐，其夫從傍侍候，雙目流淚，觀者如堵，人問其故，答稱妻有嗎啡癖，現復患病，手中無錢，惟有待斃而已，語畢，視妻則已絕氣多時矣

△打人反被人打

（雙城）本城西關帝廟前熱鬧場所也，攤床林立，而苦力之飯鋪尤多，游手好閒及市井流氓，每日皆在該處逗留，份子既雜，亂難免藉端生事，遭擾地面，記者日昨因事行經該地，見有一中年男子毆打少年男子，圍觀之人甚多，有好事者出爲排解之，及詢其故，則因被打之人係一賣菜者，有某姓小孩買其菜，未能給足斤數，小孩始詬罵之，彼不惟不認，禮曲且狠打小孩，致啓第三者之公憤，飽以老拳，觀者無不稱快云

△屋頂整磚落下

（泰來）縣署總務科辦公室因年久失修，於本月十八日屋內墻壁忽然破裂，落下整磚數塊，不偏不倚，正中文書股長鮑乃益坐椅，砰然有聲，已擊得七零八落矣，幸該股長外出，故未釀成意外云

△水災農民叫苦

（泰來）本縣全境土地，除沙崗磽瘠外，所有肥沃之田，當推一二兩區，不獨物產豐富，而且農戶殷實，警學經費多恃此爲唯一出路，往歲冬季，該處賣糧大車絡繹於途，商業繁盛與否，更以是爲中心，厥後匪患之餘，又飽受水災，十室九空，非死則徙，其所存零星小戶，復因連年波臣肆虐，食盡根絕之時，查今春農將播種，雖幸苗長有期，更受芽澇之害，至地勢較高者，方喜獨邀天寵，必能秋歌大有，孰意於半月前自二龍沼口忽然來水，勢甚浩大，平地三尺，現下二三兩區一片汪洋，盡成澤國，噫何老蒼不福斯民，以至於此哉

△華春特別減價

（金州）華春照像館主人邱鳳儀氏，今爲端陽節酬答顧客，特將該館之價目減輕，以示優待，二寸四寸六毛，六寸一元二毛，八寸兩元四毛，一尺二寸爲四元八毛云

△嗎啡館宜取締

（北安鎮）自繁盛之後，一般市民品類殊雜，而嗎啡客亦日多，雖三令五申，嚴加懲治，終是此處封閉，彼處又開，迄未肅清，按嗎啡之流毒，甚於洪水猛獸，無須贅言，而銀針事業又實爲女淫男盜之媒介，擾害安寧之主虎，有市政責者，可不根本取締他嗎

△市內赤痢流行

（北安鎮）市轄廣懋，人煙衆多，近來天氣不正，日日連陰，以致人體之攝養爲難，故市內人民多有罹痢疾病者，聞醫云，尤以小孩爲甚，重者立見死亡，深望負市政責者設法匡救，以免蔓延云

△夥度者的結果

（瓦房店）舊市街賣菜的老張，在昨天過晌五點多鐘，和他夥度老婆子打了一仗，他老婆氣憤不過，就跑到分所告他的奸夫要動刀殺人，分所的警官爲保障民命，就趕緊派人把張某綁來，連同他的老婆子一併送到局裏，從嚴究詢了

△鐵板房即拆除

（瓦房店）新市街大廟前之鐵板房，已不適於應用，故滿鐵地方部於日昨通令商務會轉飭各房戶主，將房拆除，以便另有應用，商會奉此，當即通告各房戶主，着速拆除，以憑應用云

△陳君榮陞繙譯

（瓦房店）日本郵便局事務員陳繼善君，學優才俊，識見超群，故每有論著，輒足驚人，此外日語一門，尤有特長，無論口答翻譯文字，皆爲他人不及，足以有此盛名，竟爲復縣警務局所聞，悉委爲該局翻譯要職矣，該陳君現本學優而仕之主旨，已辭其郵局生活，而就警務局翻譯云，可賀云

△南門外的搶案

（克山）本埠由春至夏很是太平，茲綠地面巡警鞭長莫及之勢，不略南門外距城三里許大廟，廟內於廢曆四月二十八日廟會收些香資，竟被匪垂涎，遂於本月十四日夜間被匪搶去國幣八十餘元，仍有其他物品，然未傷人，亦謂幸矣

△校長捲包潛逃

（延吉）本市滿日打字學校校長李廣生，吉林人，擅廣告術，招來男女學生八名，三個月畢業，每人須繳入學費二十五元，不料開學未久，授課只四五日，竟席捲財物潛逃以去，似李某以極卑劣手腕，誆詐錢財，而假學校名義，誠敗類也云

△延邊罌粟枯萎

（延吉）延吉縣各地栽培之罌粟，前以旱魃爲災，致出苗不佳，且甚枯萎，詎料自上月中旬迄今月餘，陰雨連綿，罌粟不堪雨水之浸泡，涼死者亦復不少，近更發現一種食葉害虫，專食葉子，一般農人捉不勝捉，預料將來之收穫，定不堪好云

中尾藥學博士指導 帖佐醫學博士推奬

胃症良藥

胃活

註冊商標

主治効能

隔食・胃弱・胃炎・胃痛・胸隔痞悶・食積不消・食物不進・惡心嘔吐・酒醉宿醉・吐酸嘈雜・膨脹以及小兒吐乳等症

小腹部嘈雜飲食不進之人 每食後時便秘腹痛之人 慢性胃弱面色蒼白之人
心胸嘈雜吐酸噯氣之人 肚腹脹滿大便不通之人 飲食過度消化不良之人

價目

特大罐	金壹圓
大罐	金五十錢
中罐	金三十錢
小罐	金二十錢

總發賣元 大阪東區內久寶寺町 山田安民藥房

經理處 大連市浪速町 日本賣藥會社

●各商埠著名藥店均有代售

樂日重臨

天朗氣清萬花齊放凋零沉悶之時期已過逾常之鮮美衣服又來是誠不可不有喜樂之顏容以配之也月來閉戶之委頓精神今宜盡去冬日蟄伏之疲倦狀態今應都除但既鮮衣而美服矣則明眸桃臉又安可無故宜不時吞服清導丸以助達此目的良以此丸善能導滯平肝使腸內不留毒質之渣滓如是不特皮膚光潔口氣芬芳桃臉明眸精神愉快而且一切頭痛頭暈胆疾肝火胃呆性暴瀉痢痔瘡均足以防治之矣

清導丸導滯平肝盡美盡善宜女宜男苟尊處無從購買可向上海江西路四五一號韋廉士醫生藥局函購每瓶七角六瓶三元五角郵費不取一切信件可由奉天和記洋行轉上海韋廉士醫生藥局

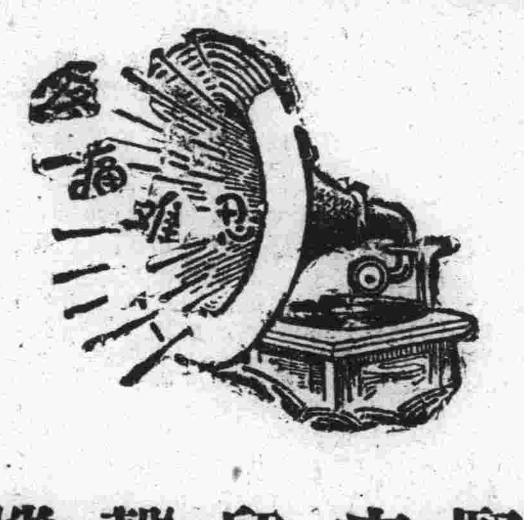

腎病留聲機

某嘗患風濕骨痛、腰痠背痛、手足麻痺、痛楚萬狀逢人便道、人譽之爲腎病留聲機

蓋風濕骨痛之起、直接由於血液不清、間接由於腎臟不强、因腎臟爲澄清血液之所也、欲防風濕先須强腎、欲圖强腎、請服第威德補腎丸

◀各大藥房均有出售▶

第威德補腎丸

今津法國理學博士發明

專賣特許

今津捕蠅粉

捕蚊宜用　捕蚊王！就是今津捕蚊綠香

△名雖曰捕蠅粉即家庭所有一切害虫用蠅捕粉之香氣均能全滅之

△蠅蚤、油虫、臭虫及其他家庭害虫之全滅藥

◎每大掃除時於衛生上必須撒布此藥

△牛馬虱、蠅蚊
△犬巴叭、貓蚤
△鷄羽虫、豚虱
△衣類書畫等害虫

効力絕大

嚴防假冒　請指定今津印

大阪市大仁本町　本舖　今津化學研究所

東海散士傑作　劉孔璋譯　香月尙繪

（洋裝美本布面金字一册二百七十餘頁挿圖七十四）

小說　佳人之奇遇

本書出現！

請快看！

是書爲東海散士之傑作、文字婉麗跌宕、議論正大莊嚴、托言外事、抉摘時病、紀言情之韻事、述世界之興衰、美人名士、賢相良將、搜羅畢集、以言情小說讀之可、以英雄傳記讀之可、以世界政治史讀之亦可、誠爲文苑中不可多得之佳構、凡嗜好讀書之人士、案頭不可不備置一部也

驚奇駭異之描寫　必使君拍案叫絕

定價　滿洲國幣壹圓　代價先惠　郵費不要　倘若掛號　外加壹角

發售處

大連沙河口大正通　啓明書社（電話九四二七番）
同　西崗子大龍街　啓化書社（電話五〇三一番）
同　西崗子大龍街　聚勝堂書局
同　西崗子平和街　新昌號（電話三八四七番）
同　西崗街　協源茂（電話五七五九番）
同　得勝街　廣合成
同　浪速町　協茂盛（電話四六三一番）
同　浪速町　中央文具店（電話六五五五）
同　東鄉町　聚勝堂書局
同　連鎖商店街　右文閣（電話三三一五番）
瓦房店　長發祥書局
同　日新書局（電話五五五六號）

復縣河南　天德福書舖
公主嶺　春瑞祥書局
奉天市鼓樓北　福陞北號（電話三六四〇號）
同　同　同大印書館（電話二七二七號）
同　同　章福記書局
同　鼓樓南　關東印書館（電話二九四三號）
同　軍署大街　[illegible]泰報館（電話四二一七號）
同　商埠地西市場　文化廣播社（電話四三五四號）
安東財神廟街　宏文書局
吉林河南街　裕興書莊（電話七五八號）
同　同　萬順德書莊（電話六六七號）
同　河南街西頭　成文厚書局
新京大馬路　德和義書局
同　老德和祥（電話三三五二）

同　北門外　同文書局
哈爾濱道外　極東派報社
同　道外　震東報社
江省泰安鎮南大街　德盛利
延吉東大街　新文書社（電話十八號）
鐵嶺西門裏　新華書局
遼陽城內東大街　源興仁（電話二六七號）
同　二道街　義平書局
營口　永世街　亞洲派報社（電話一三七三號）
貔子窩　西街　仁術堂
城子疃　新市街　永源書局
莊河縣　下街　永源書局（電話九十二號）
（其他各地有名書局及各地滿洲報分社）

總發行所　大連市常盤町二十九番地　滿洲報社出版部

大連

為預防夏季傳染病 施行清潔檢查
西署廿六日起下月三日止 受檢查者其注意之

小崗子署衛生係、為預防暑夏中發生傳染疾病起見外、特定本月二十六日起、至七月三日止、此一週間、檢查飲食店、理髮業、澡塘、妓女等、招待員、蓋此等招待人員、日與客人相接近、如有染病者、易傳染於客人、故當此檢查之際、除令衣服器具清潔外、並驗其體格、稍有病者、速令其醫治、如有患染肺病者、即令休職、以免傳染客人、今將其檢驗之場所、及日時誌之如下

△六月二十六日自午前九時起至午後三時止
理髮業、屠夫、澡塘、客棧、小店
△二十七日時間同上
中央料理店接客業者全部
△二十八日時間同上
日本人飲食店、日滿人女結髮招待、及傭人氷雪販賣、牛乳販賣、獸肉加工業
△二十九日時間同上
連鎖街接客業者全部
△三十日自午前八時起至正午十二時止
舊小崗子遊廓組合全部
△七月二日自午前九時起至午后三時止
露天市場接客業者全部
△三日時間同上
滿人飲食店阿片小賣所以上場所同於該署演武場檢查云

又大連警察署衛生當局、鑑及管內最近夏季之傳染病、「赤痢」頗有發生、故定於本月二十五日起、七月六日止、實施接客營業者之健康診斷並通飭各學校呈報學生總數、以便配給防赤痢藥、極力防範、業誌前報、今將該署夏季衛生之行事錄下

一、六月二十五日至七月六日於該署講堂實施接客營業者之健康診斷
二、七月一日至七日瘋犬病豫防週間之實施事預如左
甲、宣傳(畫片、宣傳單、無電廣播)對各學校學生講演並以文書宣傳主旨
乙、在此期間各戶畜犬均須繫留於屋內對於未打針之畜犬實施瘋犬豫防注射
丙、取締無牌之野犬於此期間徹底的整理野犬
三、七月中旬檢查管內一般飲食物取締氷雪營業者
四、七月十五、六日前後取締管內一般牛豚肉牛乳營業者
五、飲食物及其他物品收至該署施行簡易衛生試驗
六、七月上旬至下旬對各劇場及電影院實施消毒
七、七月二十日前後取締娼飲食店客棧公寓業者
八、七月上旬對各學校學生及一般商民經各派出所配給赤痢豫防藥

署長於泰華樓 酬勞全署員

大連警察署署長、寺田良之助氏、因該署署員、前當秩父宮殿下來連及離連之際、盡以繼夜不遺餘力警衛、特於二十二日及二十三日晚、分為甲乙兩班假泰華樓菜館設宴酬勞

殺唐元魁夫婦 犯人解法院

本月五日晨、因惱恨賚本賠累、企圖獨覇經營、於市內寺內通海關食堂殺死唐元魁夫婦自首警署之原籍普蘭店管內石河驛會、五十里屯之宮文紳、已經大連警署訊問完結、二十三日解交法院矣

鄭總理之令孫 過連赴京省親

國務總理大臣鄭孝胥氏令孫子翠二十三日午乘青島丸由滬來連、上陸稍息後即乘四時二十分之第十三列車赴新京、聞鄭子翠氏、現於上海聖約翰大學文科二年勤學、今當暑假之暇赴京問安、暑假期滿即歸滬云

勝美自認無有修養 否認幫助殺人
第一次公判下午之情形 定廿九日開第二次公判

前滿鐵沙河口衛生研究所病理課長兒玉博士邸邪戀慘殺案主角勝美中國之控訴公判、二十二日於旅順高等法院開廷審理、當日上午審理情形已誌前報、今將當日下午審理情形錄次、下午一時十分仍繼續午前審理、中國秀雄殺死情敵青柳貫之事實、自知「勝美與青柳結識遂起殺害青柳之動機、以迄行兇後逃至日本高野山之事實」中國回答「今知全係錯誤」中國審理完畢、三時三十分開始審理勝美、裁判長訊問勝美、勝美以極抵聲明斷之口調回答

兒玉性格特殊、夫婦感情頗感冷淡、又對家庭經濟向置之不理、余遇感冒、亦毫不關心、全係忍苦之生活後被中國誘惑相戀、後又與青柳結織邪戀、惹起慘殺事件、殊覺遺憾

三時五十分裁判官宣告休息三十五分、四時三十分再開廷審理

「去年六月春中國隱藏短刀、球棒此為被告勝美之最重要、幫助殺人之點一並於九月四日與中國秀雄相會之際並云「要殺即完全殺死」不記得手、勝美陳述

「余並未如右云即云、亦非九月四日、再者關於殺害青柳後之證據湮滅並未云「又負一責」「又獲一責任」

其次裁判長質問勝美、經高野山警察署拘捕以來以迄現在之心境

「余如有相當之修養、豈能至此、詢無可言」

其次質問行兇當時之血痕及調查諸證據品、中國與勝美兩人默然承認、於是事實審理完畢、繼則大內辯護人要請休息、會議審理進行上之必要六時四十分、辯護人要請再次審理、裁判長遂宣告閉廷並決定二十九日午前九時再開第二次公判云

寺溝附近鐵道上 火車險又被害
水上署正在偵緝犯人中

最近第三埠頭及寺兒溝附近鐵道上、屢次發見、惡徒暗放小石企使火車顛覆、目前曾於寺兒溝附近火車受害脫轍、幸未顛覆、於是滿鐵埠頭車務係對此、加以警戒、防範一再發生脫轍、不意翌日又於埠頭內發見放石妨害事件因此罔本事務係長、乃即報告水上署、目下水上署司法刑事等正在極密偵緝該犯中、據當局談、斯等惡為或係被辭職之勞工、所為或係埠頭福昌苦力惡戲尙未可知云

日條約局長 栗山氏抵連

今因駐滿大使館、滿洲國、關東軍方面希望撤廢於滿洲之治外法權來滿視察實情、以期樹立對應策之日本外務省條約局長栗山茂氏、已乘二十三日晨入港之貝加爾丸來連、下榻於大和旅館

兩車互撞 各負損失

本埠各警署、對於交通、雖不遺餘力、加以考究指導、但諸車司機者及一般行路者尙未普及交通道德、故如人力車、車撞車事件、仍迭出不已、二十三日午前十時四十分前後、市內朝日町八番地開定一商店々員寒川勝太郎、年二十五歲、開駛自有之電驢子、行至滿鐵本社前方、因一時未愼、與市內御政街二十八番地居住之劉學增、年二十五歲、所騎自轉車演成側向衝突、電驢子車燈撞碎、自轉車前輪撞壞、後經警官判斷、損失各自負擔、即行解決

沙河口警察署 昇格祝賀會
二十五日舉行

西部大連各區長發起、定於二十五日午後六時假沙河口劇塲、開催沙河口警察署昇格祝賀會云

小偷竊去日人 寶石鐲八個
值金五百餘元

市內柳町七番地、住戶門屋庫太郎處、突於二十日午後九時至二十一午后四時半之間、因事他往、竟被偸兒光顧、竊去寶石手鐲八個、價金五百餘元、當經知覺、立即報告所轄警官派出所、刻下各警署刑事正在張網捕獲中

司法主任會議
警務局定下月中旬召開 於關東廳應接室

關東廳警務局、召開所屬各警察署高等係主任會議、已於二十三日閉幕、今又定於下月十、十一、十二、三日、召開司法係主任會議、以期司法事務改善、目下各警署司法當局正忙碌研究、諸問提案中

大德記藥房 被小偷光顧
竊去二百餘元

市內西崗街二一五番地、藥商大德記藥房唐耀忱處、於二十二日午後十一時許、將賬棹抽屜內、所放置計二百五十餘元、被梁上君子光顧、被竊去、於廿三日午前五時許始發見、立即報告警署、代為搜查犯人、但犯人或係家賊、亦未可知云

自動車運轉手 先試驗技術

從前各警察署、考取自動車運轉手、均先施行學科試驗、然後施行工學、法規試驗、嗣後鑒及多有學科試驗合格臨技術試驗落第、故今後先行技術試驗、合格者、再行學科試驗

失踪多日徒弟 在橋立町發現

原籍山東省萊州府掖縣、現充市內能登町五十七番地成衣局魏秉成處徒弟之毛書芳(年十四歲)突如本月四日晚前往若狹町某姓女工處送衣、竟一去不返、失踪多日、後於十六日其舖主魏秉成亦行方不明、櫃夥解散、於是毛慶林即毛書芳之父、遂四出查搜、並向大連警署提出搜查願、業誌前報、不意二十三日、毛書芳父慶林邁前報告警署、其子書芳已於市內橋立町西方某房屋內發見、據聞其子云一四日晚、因地理生疏、迷途不知歸路、但據其言、令人疑怪恐非事實、若眞失踪、為能於露市西方某宅發見、據一般觀測、蓋係學徒不堪其苦、私自逃跑、亦未可知

大連之防空献金

▲三萬七千元(前納金)南滿洲鐵道株式會社▲各一萬元株式會社運大機械製作所、相生由太郎▲二千二百七十七元七錢、すわらじ劇團主催者▲各一千元、株式會社遼東旅館、日本電氣株式會社大連出張所、衛藤日吉▲四百五十元、大連婦人團聯合會▲各三百元、株式會社山由商店、福本千代野、滿洲電氣合資會社、廣瀨金藏大谷光瑞▲二百十九元參十錢、大連中等學校映畫聯盟▲各二百元、英文滿報社及社員一同、岳男其二郎、大連農業株式會社小倉鐸二外社員一同、秋元豊三郎▲三百五十元、百老克跳舞場▲一百卅五元二十二錢、木派本願寺大連日曜學校▲一百廿三元、大連會館舞女、一同▲一百十元十六錢、東亞會館▲壹百三圓、一青年▲各壹百圓、仲長太郎、大連驛員一同、大連女的商業學校職員生徒一同、滿鐵社員會婦人部、大連行商人組合末永拾、大連忠靈塔御詠歌會、武田昌雄、竹田榮、日吉忠雄▲五拾二圓六拾六錢產靈教大連婦人▲各五拾圓、株榮會、株式會社山田商店員一同、日野値次郎、淡月席藝妓一同、檜崎隆一藏滿電會計係一同、酒井秀一滿鐵董子人會、田崎豐作秋元米三▲各四十元、田中源次郎、大連伏見臺西區町內會▲各三十元、今泉作治及大連霞婦人會▲廿元七十三錢江口喜代次▲十六元金光教大連青年會▲十元七十五錢、市川金太郎▲十五元、安藤ユキ、鈴木立吉▲十二元五十錢、長澤圭五▲十一元、大連第二中學校軍事研究會▲各十元、林田利孝、旅順砲兵大隊無名氏山田港通、武田正吉、山嵜秀雄、岩松清八、山田孝介上原武、小峪安太郎、右近熊吉、屋野儀司、飯塚義三辻慶太郎、脇屋次郎、匿名氏、早川直助、みどりや、大三元麻雀會▲九圓武拾五錢、中川邦四郎▲八圓七拾五錢、カフエミ、スダイヒワ女給一同▲七圓五十錢、柳長尾軍雄、田部井定雄、田昌一、田村詢一、今泉勉一、田中勝藏▲六圓五拾八錢、大連朝日小學校五年生西岡少年外六名▲六元菊地敏夫▲五元廿六錢、大連朝日小學校五年生有志

關東州初等教育會 開第二部總會
廿三日於西公學堂內舉行

第三十四回關東州初等教育研究會、第二部總會、已於六月廿三日上午九時、於大連市西崗子公學堂之大講堂舉行矣、入會者、有貔子窩公學堂教職員、普蘭店公學堂教職員、金州南金書院旅順公學堂教職員、旅順附屬公學堂教職員、及大連市五個公學堂教職員等、共計男女會員三百餘人、來賓有關東廳須藤視學官、江上視學官、石視學官並滿鐵小田視學官、其他各民政署視學官等、及州內小學校長二十二名、關東州教科書編輯部員九名、並各報記者等多數首由西崗子公學堂長兼第二部教育總會々長村上元吉氏致開會辭、大略謂

本日為關東州初等教育第二部總會之開催日、來賓諸君及關東廳學務當局者等多數、在諸多忙碌之中光臨敝會、這實在是敝會很光榮的、敝人僅代表會員一同謝々、現在敝人仍依前例、當開會的機會對於關東州公學堂的教育所懷一端、略述如左

其大意述說州內的、滿洲國人教育及金州南金書院民立小學校創始的起原並其發達之歷史和最近教育的設施、應興應革等(下略)

致詞畢、繼行報告會員入會和退會者、並默禱會員死云者三分鐘、次由監督官指示、了後即入研究問題、題目是「為資助日滿兩國民之精神的結合、對於公學堂教育實施的方案如何」各公學堂對此、均有提案、見下記大要、下午發表研究、由水師營公學堂小畑勝雄、述立於一新思潮之渦中、思想應如何一最後更由關東廳視學官江上秀雄氏講演、「德國初等教育之現狀」、直至下午三時餘、方由會長、致閉會辭而閉盛會、繼而又移懇親等、現在茲將、各公學堂所提出之主要之方案題目、及入會和退會者會員、一併列後

△旅順高等公學校附屬公學堂、務揚尙恕提出主要方案如左
一、緒言 敝人對本問題之態度
二、歐洲文明和東洋文明之對立
三、在過去及現在之中國和日本
四、滿洲國的成立
五、滿洲文化的基礎
六、精神的結合的基礎、並附教師的問題

△伏見台公學堂鳥居元一提出方案如左
一、根本的目指
滿日人教育和日滿兩國民的精神的結合及滿洲國東洋和平世界平和公學堂教育家實際之責務重視的所以
二、教師應當如何
三、對兒童如何訓練之
四、其他

△大連土佐町公學堂党銘磨提出之方案
一、公學堂的增設
二、公學堂的施設
三、滿人教師的待遇
四、滿日兒童之共學
五、留學生之派遣

△大連秋月公學堂八並泰三提出重要之方案
一、緒論新(興滿洲國家之確實的認識)
二、教授方面
三、訓練方面
四、對外的公學堂之任務

△金州公學堂南金書院提出重要方案
一、我等學堂歷史之回顧
二、日滿兩國民精神的結合之根本精神的仁愛
三、具體實施方案
一、職員方面
二、兒童方面
三、社會方面
四、其他

△旅水師營公學堂提出之方案
一、緒言(宗教的訓練之必要)
二、政治的訓練之必要
三、經濟的條件
四、社會的條件
五、向當局要求之條件
六、和小學校之聯絡
七、交際上的問題

△旅順公學堂提出之方案
希望條件
一、兒童入學難的緩和
二、對滿人中等學校之擴張
三、滿人教員的待遇向上
四、滿人教員之日本內地留學及觀察
五、小學校對公學堂之教育得有理解及滿洲國語之普及
六、滿人兒童向小學校入學

△大連西崗子公學堂提出之重要方案
一、自已的完成
二、圓滿互相的理解
三、東洋文明的再認識
次、即心理的結合、道德的結合、宗教的結合、言語的結合、文化的結合、經濟的結合
指導教師之修養和研究機關

△貔子窩公學堂提出之重要方案
一、滿洲國成立之由來以王道立國之意義理解日本的立場
二、兩國的經濟關係由產業機構引至共存共榮的事實
三、說明滿蒙在古代之史實
四、關於儒教之指導
五、對社會生活訓練之指導
六、對各科之教材中得置多量之日本事情風俗習慣以求其理解
七、日滿兒童得常握手接觸
八、以時事問題提其說明兩國相互的態度和關係認識
九、以學堂之教育圖在社會進出
十、教師的使命和自覺反省

△入退會者
入會部(新任)
丁平德、張傳平、楊洪忱、安立才、田淑英、岩島隆女、韓行健、潘義綱、金世義、慕春海、宋玉友、薛春芝、岡林菊美、鞠興緞、薛維忠、劉金才、劉茂相、夏賓琳、楊雲華、宋明顯、李淑貞、楊桂枝、掛札貞、鄭安德、潘世良、洪可富、張翠清、劉長鴻、郭蘭芝、董清財、孫世瀛、劉茂椿、金福祥、耿聖政、劉淑鳳、岩元純義、杜延齡、王泰榮、王家發、金得本、金惠蘭、王春娥、藤本龍明、李安田、劉德芳
四七名

△退會部(休退職及死亡)
松井將、何澤民、徐治身、曲傳和、于長運、于有學、曹大功、石井治助、張積珍、劉茂順、津村富、篠田豐作、渡部治枝、石本勝之十、尹久保忠、孫貴媛、崔淑清、劉佩琰、張家驤、王安尊、王德剛、尤德順、高連達、李景昌、劉永福、韓岡彰、明畢正民、于銀屏、楊洪臣、劉煥魁、吳秀雲、文德睦、范傳鈺、郭金花、孫克現、劉茂林、楊佳福、王桂雲、于桂香、山口二郎、林軍治、孫長玉、石洪玉、朱永徽、孫雲蘭、林如熙、王慶義、岩切實、趙香馥
四十九名

新式簿記招函授生

索閱章程請附郵票壹分寄新京滿洲郵政局私函信箱第二號交本會即寄詢問事件請寄新京滿洲郵政局私函信箱第三號即覆

授課方法、通信、教授、學者自宅獨習、畢業日期三個月速成考試及格發給證書、年齡不拘男女兼收

全期學費國幣拾圓講義費在內

駐京 大連銀行簿記講習會

五週紀念大減價

敝號五週紀念減價一月略謝知已於今期間已過惠顧者多感汪洋之嗟為此再展兩星期勿失機遇

樟木箱 頭號 特價大洋 一〇、四
貳號 大洋 七、四
頭等皮箱 貳號 大洋 六、四
福建彫刻物七扣、象牙麻雀八扣、紅木器八扣

大連奧町四六 恒大公司

緊要聲明

啓者茲為敝號夥友李伯福字善廷原籍山東牟平縣西解家庄人上於月間未經辭退私行潛逃各方搜尋迄無踪影惟恐該人在外發生不正當行為故此登報聲明此後該人在外一切經濟概不負責恐未週知特此鄭重聲明

大連市浪速町四番地 永昌號成記謹啓

募集

◎本所設備▲滿洲一▼運轉練習場有模範的練習線教師富有相當經驗特優待今次入所生的益便授業料一個月金拾圓
◎入所日期自六月十五日至六月末日
◎募集人員一百名
◎開始夜間教授一個月金拾圓

大連市星個浦 自動車運轉手養生所

寫眞銅版與凸版凹版
久保田寫眞製版所
大連市武藏町六六 電話八六六三一番

學費特別減半

當暑期中學費犧牲大減半有志研究者請來報名時間午後八時至十時

有志者請速報名

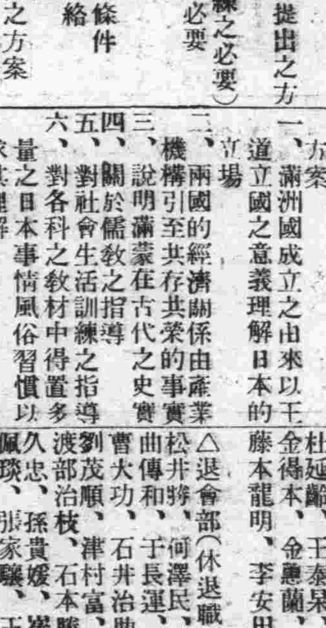

特設女性親睦研究會招慕女會員若干名研究費特免每月只收會費金二圓

大連西崗宏濟街(博愛醫院後街)
大連社交舞踏研究所
指導者 馬源昭 新田友成

宜夏的新興衣料時髦的紗紬綢葛以及種種禦署防炎品大宗運到二樓提莊部綉花衣料照碼五扣門市部草帽七扣織覽遂意歡迎參觀

陳列環球雜貨 一樓綾羅綢葛 三樓玩具磁器
種類門市部化粧物品 一樓紬緞布疋 三樓唱機唱片

大連市奧町五十五番 代表電話四一八七番
德泰百貨店

裕成號綢緞百貨店

住址 大連西崗大龍街三十九番地

歡迎參觀

本號修造已告竣工搜羅中外貨品蘇杭各大名廠出品綢緞紗絹及各種雜貨羅集完備業已擇吉開幕

先行交易

全部貨物特別低廉如蒙惠顧無任歡迎

電話 門市部二九四四一番 批發部三三九八

總號安東 分設大連

經濟

餅油豆堅硬高粱平穩
鈔票晚市忽大漲
大條倫敦孟買續騰紐約不動
日美沈靜中美提高標金奔落

據本報廿三日專電、海外市況、倫敦大條期現昂騰、查現市爲廿便士十六分一、期市廿便士八分一、紐約不動、爲四十五仙八分一、孟買續漲、爲五十五盧比四分三、外國匯兌日美不動、仍爲廿九弗九十三仙、中美提高十二仙、爲卅三弗七仙、美英低落爲五弗三仙八分三、英美亦同、日英一志二片卅二分九、中英一志四片、英法七十六佛郎三四云

上海二十三日電訊、紐約銀塊今朝未見漲出、一般不無失望之感、市場方面、因人情之趨使、待機思空之賣風勃々、故開盤以來、即無佳處可言、中央銀行以一〇〇五元存三百五十條現貨、一時情電示柔、而華商全般對銀塊之前途心高、屢次出賣美貨、標金存戶大德成、尤其急於吐存、續昨大賣、收盤前賣盤益緊、銀價奔落、各處外匯俱隨標金傾虛、一收盤之際中央銀行、以一千元整、復存一千條現金云

本埠錢鈔市場廿三日前場開盤後、鈔票稍見鹽頭、查現貨爲千一百廿六元妥五十萬元、遠期千一百廿七元、妥百七十一萬元、金兌小洋一二四〇五、鈔兌小洋一四〇一〇〇、大洋兌鈔九七一二五云

又本埠鈔票廿三日晚市開盤後、現貨忽然大漲、竟提至千一百卅五元、妥四十萬元、遠期千一百卅六元妥百五十二萬元、金兌小洋降至一一三二〇、鈔兌小洋一四〇一〇、大洋兌鈔九七一二五云

本埠特產市場廿三日開盤後、大豆因北地天氣關係、及賣付稀少、復有北地帮小付作存、遂趨於堅硬、但僅妥七十車、豆餅豆油、亦隨之堅硬、高粱平穩、總觀全場、繼續閑散、至於現貨、大豆豆餅均隨期市顯示精神、查成交額大豆比來、豐年各十車、油坊六十共妥八十車、豆餅華南帮妥一萬二千片、豆油未妥云

凌源發電所
八月一日興工

營口水道電氣株式會社自事變後、於遼西熱河省方創而設擴張電氣事業、去年由滿洲國實業部之慫慂、爲計畫在凌源建設發電所、於本年二月已向滿洲國提出申請書、並定妥三井物產七十五瓩發動機、最近即可到來、在八月一日首先興工、自九月一日豫定分配發電、據觀測凌源當地戶數約有四千、人口在二萬三千名以上、大體約有四千支燈之報名單、豫算在九萬四千圓以上、將來豫定改爲日滿合辦會社云

滬外國銀行又將運送現銀出口
二百萬元業已裝就木箱

上海快訊、匯豐銀行前以大批現銀運送出口、頃據銀行家消息、本埠美商某某銀行復以二百萬元預備運送出口、現已裝就木箱、今明日即可啓運、又英商某大銀行尚有第二批出口現銀、亦在裝箱中、按歷年慣例、在此六七月間、例有大批絲茶出口、雖不能完全阻止現銀外溢、然亦可以抵塞不少漏巵、本年出口絲茶、零落殆盡、兼之美國提高銀價、致有此大批現銀外溢之驚人現象云

鮮銀紙幣發行額

朝鮮銀行截至本月十二日發行額如左

發行額	一三五、五九一、〇一六、八〇
正貨準備	七六、四七一、四六二、四六
保證準備	四九、一一九、五五四、三四

中國農業倉庫之功用

年來救濟農村之聲充盈耳鼓、中央以及地方、開會討論、擬具章條、對農村救濟、似有若干方法、而農村之衰弊、反日見其甚、殊難索解、實部爲救濟農村、曾辦創農業倉庫、據最近消息、該項倉庫辦理成績極佳、各分儲戶均紛々請求提前贖回押稻、計本年農業倉庫、農民每擔可獲利五六角、農民對此項倉庫感覺便利、多有請求下季舉辦、銀行界對此亦願投資、實部已會同內部咨各省辦理、將來農業倉庫普遍、農民經濟其稍有轉機歟、農村經濟破產、農產物日益低廉、中產之家在昔稱爲小康、今則不足維持生活、甚至納糧繳捐款無從出、勢必稱貸而益、在此大多數農民陷於窮困之際、同時又爲少數資產家剝削壓搾之良好機會、於是高利盤剝、無求不得、今農民舉債、普通在四五分利以上、尚有加一十分一至二十分者、款項貸出不及一載即或子母相平、農民處於無法羅掘、又不得不挖肉補創、暫顧一時、雖如此重利、尚須有產業保證之人始配分得杯羹、倘產業不抵、亦保證不妥、雖一本十利、亦不能周轉分文、農村經濟狀況至於如此、農民自救無術、發展更無論矣、農業倉庫之設、爲救濟農村經濟、使農民儲穀貸金、不惟不受高利盤剝、且可獲利、即轉貸於貧農之款、亦必無高利之弊、如此調濟、農民較便利、蓋農民受高利壓搾已久、偶得此便利、望其成立、亦屬當然、然此農業倉庫之設爲治標救濟一時則可、而望以此挽救農村衰弊必有不能(未完)

東邊道軍票
現在收回額
已達四十二萬

據某機關之調查、於東邊道方面回收唐聚伍發行之軍票額、至現在已有四十二萬元、該方面尚有多數未收回模樣、其所有者大部分係朝鮮人、實可注目云

美銀價猛進
將設法阻止
紐約銀市妥數
政府買付居半

上海二十一日電訊、美國來電、據當局者談、銀價之急飛猛進、必出以阻止手段、若穩健的演進、則表示贊同、昨日按紐約銀市總妥成數、政府之買居其半云

英收到美覆文後
仍不償還戰債
因全付或部分償付均不可
美靜待英方貨物償債提議

倫敦快訊、英原已規定不付六月十五日到期之戰債、現美政府雖已送出答復英國之照會、但今晨據與財部方面有密切關係者宣言、英國不付到期戰債之決定、決不因美國照會而有所變更、此項宣言係根據下列之事實、如英國僅付六月十五日到期戰債之一部分、以表示志願、則依照璦遜法律仍應作爲欲付論、如完全償付到期戰債、則於恢復原定之付債辦法、按一九三二年洛桑條約規定、歐洲各國相約停付戰債、今如英國仍行恢復對美還債辦法、則勢必重向英國外之各債務國索還戰債、事實上等於廢棄洛桑條約、殊多不便、償付一部分或全部償付既均屬不可、則自惟有照原來決定、完全不付、此爲英國方面所持之理由、將叙入英國致美國之復文中、此項復文本日起已由財政大臣張伯倫起草、其大綱當在明日內閣例會中加以核准、張伯倫將於明日或後日在國會發表關於此事之宣言云

哈爾濱水運
較出入貨物
較前忽增加

哈爾濱今春松花江解凍開航後、因雜糧價格暴落、松花特產物之輸入、非常遲緩、迨入六月以來、大豆運來、逐漸盛旺、據航聯局統計、截至五月終止、由下游各碼頭運入哈市之貨物、總計爲九萬八千八百四十三噸、比較上年同期、增加一萬四千二百三十噸、就中有鶴岡煤二萬四千噸、木村七千噸、均較往年增加甚巨、至向下游各碼頭輸出貨物、以建築材料爲最多、他如農具火柴膠皮鞋布疋鐵器等物、亦不在少數、六月以後、尤爲增進、農村既已有力購買、一般經濟亦漸有活躍之趨勢云

商情

本埠特產 (二十三日前場)

品名	月	開盤	收盤
大豆	袋六月	三、五三	三、五五
	七月	三、三三	三、三四
	八月	三、五五	三、五六
	九月	三、七七	三、六八
	十月	三、九九	三、六〇
	十一月	三、五四	三、五四
豆餅	貨六月	一、二一〇	一、二一〇
	七月	一、二一〇	一、二一〇
	八月	一、二一〇	一、二一〇
	九月	―	―
	十月	―	―
	十一月	―	―
豆油	貨六月	―	―
	七月	―	―
	八月	―	―
	九月	―	―
	十月	―	―
	十一月	―	―
高粱	貨六月	―	―
	七月	―	―
	八月	―	―
	九月	―	―
	十月	―	―

本埠特產 (二十三日後場)

品名	月	開盤	收盤
大豆	袋六月	三、五三	三、五五
	七月	三、五三	三、五三
	八月	三、五一	三、五三
	九月	三、五五	三、五五
	十月	三、七六	三、七六
	十一月	三、六八	三、五〇
豆餅	貨	―	―
豆油	貨七月	八、七〇	八、七〇
	八月	八、九〇	八、九〇
高粱	貨六月	一、七七	一、六八
	七月	一、七六	一、七六
	八月	一、八〇	一、七九
	九月	一、八四	一、八六
	現	一、七九	一、七九

本埠錢鈔 (二十三日前場)

	現貨	近期	遠期
大連鈔票 成交額	一二三、六〇	―	一二三、七〇
高	一二三、〇〇	―	一二三、一〇
成交額	五〇萬	―	一二三、七五
	一二三、九五	―	一二三、〇〇

時	成交額	鈔對金	鈔對洋	金對洋
十時	一二三、六〇	一二三、六〇	一四〇〇〇	一二四三
十一時	一二三、六五	―	―	一二四五

大連鈔票 (二十三日後場)

	價格	成交額
現貨	一二三、五〇 / 一二三、八〇	四〇萬
高	一二三、八〇 / 一二三、四〇	
近期	―	
遠期	一二三、六〇 / 一二三、八五	一五二萬
高	一二三、八五 / 一二三、五〇	

時	鈔對金	鈔對洋	金對洋
二時	一二四五	一四〇一〇	一二三五〇
三時	一二三一〇	一四〇一〇	一二三一〇

電報滙兌 (二十三日)

項目	價格
倫敦銀塊	二〇便士十六分一
同期市	二〇便士十八分一
紐約銀塊	四五仙八分一
孟買銀塊	五五留比四分三
英美匯兌	五〇三仙八分三
日美匯兌	二九弗九三
中美匯兌	三三弗三七

美棉	價格
現貨	一二仙〇〇
七月	一一仙八九
十月	一二仙一八
十二月	一二仙三〇
一月	一二仙三五
三月	一二仙四五
五月	一二仙五五

印度棉花	價格
奔哥爾	一三五盧比
布牢其	二〇八盧比
奧鉬拉	一八七盧比

神戶日美	買
開盤	二九弗八分七
收盤	二九弗六分二五

神戶日英	買
開盤	一志二片三分七
收盤	一志二片三分九

匯豐掛期 (廿三日)	價格
東匯	一〇九元五〇
英匯	一仙令三便士六二五
美匯	三二弗八七五

上海標金	價格
開行	一〇〇五元七角
最高	一〇〇五元九角
最低	九九八元六角
收盤	九九八元八角

上海外匯	開盤	收盤
東匯	一一一元三七五	一一一元八七五
英匯	一先令三便士[illegible]	一先令四便士[illegible]
美匯	三三弗四三七五	三四弗〇〇〇

商品市場

大阪三品 (二十三日前場)	前場開盤	後場收盤
六月	三三七五〇	三四〇〇〇
七月	三三三七〇	三三五〇〇
八月	三二七六〇	三三〇六〇
九月	三二三九〇	三二五九〇
十月	三二一七〇	三二二五〇
十一月	三二〇五〇	三二一六〇
十二月	三二〇〇〇	三二〇六〇

大阪棉花	價格
開盤 現貨	六一、一〇
開盤 定期	六三、六〇
收盤 現貨	六二、六〇
收盤 定期	六三、八〇

大阪期米	現
	二六、七五

大阪三品 (二十三日後場)	前場開盤	後場收盤
六月	二四九九〇	二四九九〇
七月	二三七九〇	二三七九〇
八月	二三二五〇	二三六〇〇
九月	二二六八〇	二二六七〇
十月	二二五八〇	二二三八〇
十一月	二二三六〇	二二三〇〇
十二月	二二三九〇	二二三一〇

大阪棉花	價格
開盤 現貨	六三、九〇
開盤 定期	六三、〇五
收盤 現貨	六二、九七
收盤 定期	六三、〇〇

大連股票	開盤	收盤
五品期	二五、九〇	二四、七〇
豆新期	―	二四、七〇
同短期 五品期	二四、五〇	二四、四〇
豆新期	二四、一〇	二四、一〇
錢鈔期	二三、九〇	―
東新期	一五七四〇	一五六一〇
高	一五七四〇	一五六一〇
日產	一三六一〇	一三七一〇

神戶豆餅	開盤	收盤
六月	二、九三	二、九三
七月	―	―
八月	―	―

	現	中	期	現	中	期
東京期米 開盤/收盤	二七、二〇	二七、七〇	二六、七四	二六、九四	二七、一四	
仁川期米 開盤/收盤	二七、〇〇	二七、〇〇	二七、〇〇	二六、九八	二七、〇一	二七、一一

北地行市 (二十三日前場)

品名	價格
奉天奉票對金票	五、六〇〇
奉天國幣對鈔票 現貨	一〇五、一五 / 一〇五、一〇
奉天國幣對金票	―
奉天國幣 定期	九三、三〇 / 九三、二〇
高	九三、三五 / 九三、二五
開原國幣對金票	―

印度麻袋	價格
紅袋	三三留比四分一
藍紅袋	二五留比六分三
匯兌行	七八留比八分一

限	前 一節	前 二節
六月	四五一〇〇	四四八〇〇
七月	四九一〇〇	四九〇〇〇
八月	四九〇〇〇	四九〇〇〇
九月	四九〇〇〇	四八〇〇〇
十月	四九一〇〇	四八〇〇〇
十一月	四九一〇〇	四九〇〇〇

橫濱生絲	前一節	前二節
現	二四、〇〇	二四、三〇

現貨 (二十三日後場)

品名	價格
新京國幣對金票 現貨	一〇六、九〇 / 一〇六、九〇
哈爾濱國幣對金票 現貨	一〇六、九〇 / 一〇六、九〇
哈爾濱國幣 現貨	一〇七、三五 / 一〇七、三五
(安東)(平銀) 現貨	一五二六
匯兌	七、一六、〇兩
近期	一五二四
高 遠期	一五二四
(哈爾濱)(大豆) 七月	―
八月	、五三五
九月	、五四〇〇
十月	一三五〇〇 / 一三四五〇
(同)(小麥) 七月	一八五〇
八月	一六〇〇 / 一五五〇
公主嶺國幣對金票 現貨	一〇六、九〇
奉天奉票對金票	五、六〇〇
奉天國幣對金票 現貨	一〇七、一〇 / 一〇六、〇〇
(奉天)(國幣) 近期	九三、九〇 / 九三、四〇
高	九三、九〇 / 九三、四〇
奉天國幣對鈔票	一〇五、一〇 / 一〇五、一〇
開原國幣對金票	―
新京國幣對金票	一〇七、六〇 / 一〇七、六〇
哈爾濱國幣對金票	一〇七、五〇 / 一〇七、五〇
(安東)(平銀) 近期	一五二五
遠期 高	一五二三

哈爾濱	七月	八月	九月	十月
(大豆)	、	、五三五 / 、五六〇〇	一三五〇〇 / 一三五〇〇	一二九五 / 一九二五
(小麥)			一二九五 / 一三一二五	一六〇〇 / 一六〇〇

公主嶺國幣對金票	現貨

各地發送量

地名	大豆	高粱	豆餅	雜粮
開原	二二車	三車		四車
新京	八〇車	一一車		二六車
公主嶺	三車			
四平街	四車			一九車
大連	二車	三車		一〇車
	八三車	一三車	一二車	一七車

公記 宏濟大舞臺 地址大連街裏奧町 電話二二一七二五番

今日起本月卅號止
夜戲門票每位買一送一
今天禮拜日戲
五六七八本 廿七本
雷峯塔彭公案
今天夜戲初次開演
廿八本彭公案

買不着比最好的好所以請買兜安氏的

謹告大衆

兜安氏領頭 別人家隨後

市之假冒兜安氏馳名藥膏者爲數繁夥是誠奇蹟事也凡企圖假冒兜安氏馳名藥膏者殆無不摹倣兜安氏馳名藥膏色裝之顏色及其圖樣蓋市之值得假冒者亦唯兜安氏馳名藥膏而已蓋在中國出售各種藥膏之中當推兜安氏馳名藥膏爲獨一故假冒者竭力摹倣是則兜安氏馳名藥膏最值購買信有證焉兜安氏馳名藥膏悉用最上等之藥料製成本公司藥廠作經年科學上之研究費鉅款之金錢始得發明此方故假冒兜安氏馳名藥膏色裝之顏色及圖樣並非難事惟藥質及治療成效則非彼所能假冒敗良者也試詢貴友必云兜安氏馳名藥膏爲最佳欲購藥膏須購此最佳者幸勿爲假冒貨欺也

兜安氏領頭 別人家隨後

各華藥房均有出售
上海江西路四八九號兜安氏西藥公司

此膏分大盒小盒兩種聽惠顧者選擇

索書券
附奉郵票二分請給兜安氏繪圖健身篇(內有中西八段錦者)一冊爲荷
姓名
地址

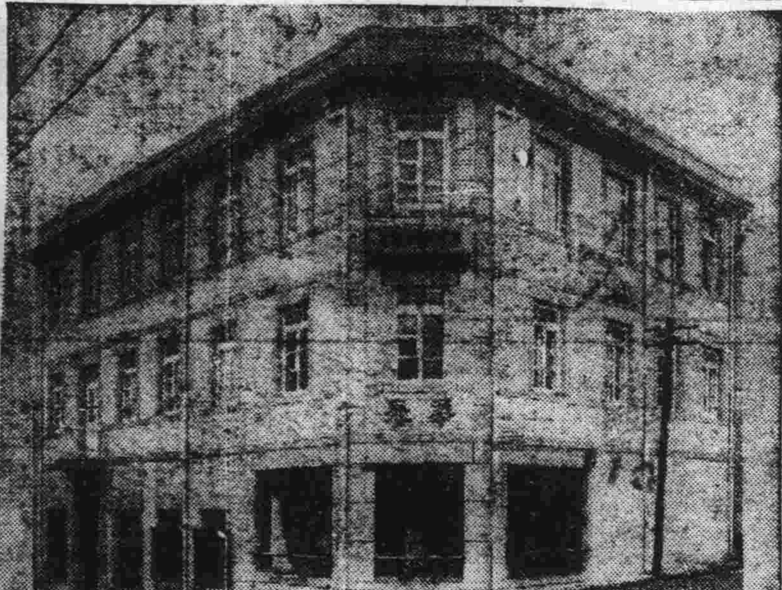

添盖三層樓房清潔寬濶
有洋服戲粧任客採用
大連市平和街六番地
電話八六七二番

備有中西服裝 遂意維新
備有清爽美景 歡迎來賓
大連 華春照像館

春風艷冶韶景鮮妍應時運到最流行之新式衣料種類極多花色猶全寰球雜貨搜備甚齊並代售好立克牛奶粉麥精魚肝油誠爲滋養上品一切貨物定價低廉如蒙惠顧曷勝歡迎
大連市浪速町 協茂盛綢緞莊謹啓 電話長四六三一 五四五三 四九八八番
分號 奧町五十四番地 協茂東綢緞店 電話五〇四七番

資本金壹千萬圓
帝國海上火災
社長 安田善五郎
火險及水險 滿洲總代理店
大連市山縣通二三三
國際運輸 保險部
代表電話三一五一
(如承賜顧請用電話或信片於左近支店或出張所可也)

營業科目 物品販賣、代辦客事、運輸輪船、船水火保險及附屬事業
滿洲出張所、地址 營口、安東縣、奉天、新京、哈爾濱、
三井物產株式會社大連支店 大連市山縣通八十二番地 電話代表一〇七一番
採辦貨物 滿洲特產物、煤炭、揮發油、製品、鐵道用品、機械、五金、麻袋、其他麻製品、小野田、龍牌洋灰、木材、建築材料、綢緞布疋、硫安、肥田粉、其他化學肥料、鑛石類、洋麵粉、紙類、洋火、膠皮原料、酒精其他、鹽、工業藥品、醫藥品染料、海產物、罐頭類、日東紅茶、伯剌西爾珈琲、其他食品

大連汽船出帆

船名	航路	日期
青島丸	開往青島上海	六月廿五日
大連丸		六月廿七日
奉天丸		六月三十日
天津丸	開往天津(天津溯航)	六月廿四日
長平丸		六月廿六日
天津丸		六月廿九日
濟通丸	開往安東	六月廿八日
龍平丸	開往龍口登州府行	六月廿六日
山西丸	開往基隆高雄	六月廿五日
山東丸		七月四日
河北丸	開往新瀉伏木敦賀	六月廿六日
河南丸		七月六日
遼河丸	開往芝罘濟津雄基	七月三日
山東丸	開往營口	六月廿七日
煙台丸	開往阪神	六月廿四日

大連汽船株式會社
專屬貨客經理店 大連市敷島町 永和公司 電話 七八六八・七二七五

大阪商船出帆

船名	航路	日期
貝加爾丸	開往門司神戶大阪	六月廿五日
西亞得爾丸		六月廿六日
扶桑丸		六月廿八日
哈爾濱丸		六月三十日
烏拉爾丸		七月二日
特克馬丸		七月四日
烏斯利丸		七月五日
亞米利加丸	開往上海福州基隆(入埠中)	
長沙丸	高雄	七月一日
福建丸		七月五日
盛京丸	開往天津	七月十二日
日東丸		七月一日
第一東洋丸		七月九日
白山丸		七月十七日
白山丸	開往橫濱(掛今治)	六月廿八日
日東丸		七月六日
第一東洋丸		七月十四日

大阪商船株式會社大連支社 電話四一三七番

阿波共同汽船出帆

船名	航路	日期
十六共同丸	開往芝罘威海衛青島	六月廿五日
廿六共同丸	芝罘威海衛仁川	七月九日
長山丸	開往仁川鎮南浦	七月二日
長山丸	開往天津	六月廿七日
第十八共同丸	開往芝罘	六月廿四日

阿波國共同汽船株式會社大連支店

專屬貨物經番 阪神航路 電話 七八六八・七二七五
澤山兄弟商會
台灣航路荷客取扱店 電話五二六五、四六一六
大連敷島町 丸二商會
乘船切符發賣所大連伊勢町 ジャパンツーリストビューロ 大連案內所 電話五五四五番

惠通行出帆

船名	航路	日期
利通號	開往威仁芝	六月廿七日
昌平丸	開往芝罘	六月廿六日
熙國丸	開往門字尾今	六月三十日
惠昌號	開往營口	六月廿五日

日清汽船大連出帆

船名	航路	日期
唐山丸	開往上海青島香港廣東	六月廿六日
廬山丸		七月一日

政記輪船出帆

船名	航路	日期
公利號	開往威海	六月廿六日
有利號	開往龍口	六月廿四日
永利號	開往芝罘	六月廿五日
茂利號	開往香港	六月廿四日
新利號	開往安東	六月廿五日
增利號	開往青島	六月廿七日
昌利號	開往營口	六月廿六日

(大正十一年七月二十四日第三種郵便物認可)(滿洲國郵政管理局特准掛號認為新聞紙類)

滿洲報

(本報價目)每月一圓四角六個月七圓八角全年十五圓郵費免郵票不收(外國除中國日本概加郵費)(廣告刊資)一行十二字起碼一日每行一圓特別地位加倍長期另議以上俱以現大洋為本位但朝鮮臺灣日本內地即以日本金票為本位

大連市常盤町二十九番地 發行所 滿洲報社 電話

發行人 王平山 編輯人 金念曾 印刷人 金臺章

THE MAN CHOU PAO 29-31 Tokiwacho Dairen, Manchoukuo.

昭和九年六月廿五日

治外法權撤廢以前暫時的便法
滿日締平等徵稅條約
高橋實業部司長東渡接洽
已得日本關係當局之諒解

確立滿洲國之地方行政乃為當務之急但以滿洲國撤廢治外法權時期尚未到來故對日人不准行使徵稅權因之於國家財政上實為一大障礙一面以此為機會日人經營及日人名義之事業會社竟公然實行脫稅為壓迫滿人經營事業於民族融和上亦有招來無趣結果之事實因鑒及此滿洲國政府與關東軍間現今正考究對策中且此次因高橋實業部司長之上京已得日關係當局之諒解以至撤廢治外法權前一時的便法對滿日兩國民決定締結一平等的附加租稅之特別條約云(國通廿四日東京電)

刷新徵稅制度
財政部之周密計畫

繼於財政部之新規要求中新設擴張金融合作社改革徵稅制度亦需諸經費要求總額二百十一萬圓已定為百廿七萬圓即模範稅捐局費百十萬圓減至六十二萬圓稅務官吏養成所設立費十一萬圓全額否認徵稅交付金納稅獎勵金九十萬圓減至六十五萬圓此等項目乃為刷新改革從來不合理之徵稅制度所要之經費是也

一、模範稅捐局費以全滿稅捐局從來之比額制度在廢止獎金計畫之下將從來改善整備之模範稅捐局九局更在新年度速達四十局以上將其組織分課改善為合理化於廢止提獎金同時提高局員待遇且採用近代的優秀吏員並為擴充更刷新從來區區無統制之徵稅業務以期稅捐局統一改善因此特要求額減半據此目的為主要經費之改善吏員待遇決以由新年度實施之政府俸給改正令使合理化於遂行當面之計畫上似無多大障礙自新年度稅捐局面目當必更為煥然一新勿待言矣

一、稅務官吏養成所設立費要求十一萬圓政府方面對於一般的官吏教育養成不遺餘力又思及稅務官吏養成亦為政府全般的教育體系之一部故特別不能允許此項全部均為削除所以財政部當局從來於部內續行臨時的施行中之養成講習於可及的範圍內再圖改善吏員之素質並於稅局改善上努力之方針

一、徵稅交附金及納稅獎勵費要求九十萬圓已許為六十五萬圓田賦契稅等從來委任各縣代理徵收作為提成金許其扣留一部今為明確其收支並期豫算公明計將此廢止決由財政部另行支出交附金納稅獎勵費為徹底普及國民納稅觀念徹底始編成獎勵費為助成合股機關等對彼交付獎勵金之計畫此項經費約五萬圓於是從來舊慣將其切處漸次改善今後之徵稅業務頗可望公明且順利發展稅務司對此運用刻正十分考慮研究中

承認查定之
新規事業費

元年度滿洲國政府各部要求豫算於主計處專以堅實第一主義嚴密對查定各部尨大要求額已加削減並對其新規要求僅將緊急不得已者全其程度而認可之財政部之新規要求急務以資地方農村經濟更生之列舉於當前金融合作社之增稅普及費及徵稅制度之改革費實施保稅倉庫制度之費等僅對國家政策上或財政上刻正緊急不容遷延者此等新年度可能範圍內而提出要求豫算於其計畫遂行上並未有若大障礙所以能為查定認可乃屬當然即對金融合作社會設費要求二百二十一萬圓減至五十二萬圓徵稅制度改革費(模範稅捐局費徵稅交付金納稅獎勵費稅務官吏養成所設立費)計二百十一萬圓減至百二十七萬圓保稅倉庫實施費十九圓減至十一萬七千圓已為查定認可由此觀之主計處為期財地堅實對於查定何等嚴格可見一班矣

設保稅倉庫
來春具體化

保稅倉庫實施費於財政部新規要求中最為注目關心者滿洲國之領域甚廣重要都市概在國之中央輸入物資於大連營口羅津等海港或國境邊陬之地一旦開裝通關後尚向國內主要都市出售之現狀直接間接於商工業者多日不利不便其能阻害商界貿易之圓滑又加國內消費者之不便亦非淺鮮所以奉天哈爾濱新京等主要都市久已要望設置保稅倉庫財政部當局從來為期其制度實現亦曾慎重研究愈將其實施準備費提出十九萬圓於其實現所需之人件費事務費等十一萬七千圓亦可通過當局雖未至作成關於實施決定的成案由豫算額觀之既非官設迄至來春似能作成具體的輪廓頗可注目了

金融合作社
設總聯合會

財政部之新規要求如別項所述為緊急不得已事業費有其必要會經相當大斧鉞於其計劃遂行上已認為未有何等困難試觀以下各費目首為金融合作社之新設擴張是也對此經費豫算二百二十一萬圓要求以百五十二萬圓可得通過即所謂合作社之新設普及者振興疲弊農村經濟為焦眉之急務以期為國內產業振興開發有力前衛機關再圖助長庶民金融為目的新年度以降需五個年於全滿各地以每年度六十合作社總數三百社之新設計劃已編成新年度六十合作社設置所要之經費及補助金職員養成所之經費百五十二萬圓之查定乃為相當之削減政府亦頗重視庶民金融為富前急務於各部新規事業中此為最緊切之政策財政部當局以此中六十二萬圓為補助金將殘額為無利貸款新設四十合作社奉吉黑熱四省與省縣公署協議後選出緊急適切之縣而行陸續新設之方針於奉天省業已設有十有合作社而於吉黑兩省疲弊地莫若多為設置方可再為指導統制展之總聯合會已定在新京設置目下正着手進行諸般準備

廢止苛捐雜稅
冀省待中央擬定辦法實行

冀省準備廢止苛捐雜稅當局已將稅收近況統計完竣俟中央擬定辦法即實行裁減其出入不敷數目則從減政方面着手以為之助(二十四日天津電)

北滿產大豆
輸出之樂觀

去年夏收穫之北滿鐵路產出大豆目下尚有五十萬噸以上最近美國旱魃為災歐洲市場需要大豆輸出前途洋洋乎頗有起色一般輸出業者均抱多大期待云

北鐵東部線開通

因匪賊破壞線路以致列車不通之北鐵東部線經應急修理結果已由二十四日午後一時開通在一面坡驛待機中之國際列車於午後一時十分向綏分出發矣

日閣總辭職
來月初實現乎

軍部以靜觀之政局推移二十七八日頃高橋藏相之提出辭表將有進展林陸相就於在此場合軍部之態度與部內主腦部充分交換意見已慎重考慮此對策然就大藏事件在小山法相報告藏相場合高橋藏相愈將於二十七八日頃提出辭表在此場合政局如高橋藏相所言之責任可分論僅可以藏相負責提出辭表而止齋藤內閣或一時留任亦未可知然求藏相之後任終屬至難首相兼攝因為不可能故內閣於來月初旬諒觀至於總辭職然陸軍於此場合避作積極的導內閣表場合隨某事件今後之發展如有及於前閣僚之事就首相之補弼責任上如何處置將暫十叩詢首相決意故內閣結局將至總辭職然總辭職後對齋藤首相再降下大命由現在之狀況觀之似為不能對後繼內閣首班推舉何人亦全難想像云(國通廿四日東京電)

貫通內外蒙古交通網
竟成為蘇聯獨佔事業
於平地泉設立張庫交通處
寧府諒解令察綏當局保護

赤化外蒙後更擬前進企圖向內蒙積極的飛躍之蘇聯近來其前衛工作樹立貫內外蒙古之交通通信獨佔的大計劃其機關在綏遠省平地泉新設張庫(張家口庫倫)交通處以張家口駐在領事為委員已於本月初着手工事之頗堪注目之確實情報於二十一日已達某方面矣

而對此計劃此次南京政府不知何故竟與以諒解並命令察哈爾綏遠兩地當局對張庫交通處加以保護

此舉由東亞之現狀觀之尤堪注目關該計劃係以外蒙之庫倫與內蒙察哈爾之張家口間為中心茲誌其概要如左

一、自動車網

一、自綏遠省平地泉至烏得線決定由裝甲自動車四輛保護之下運轉載重自動車八十輛且於途中設駐車場數處已在工事中

一、自烏得至察哈爾綏遠兩省境界線

一、自明安至察哈爾省之蘇尼特線

一、自伊霖霍羅斯經鄂倫治巴特至海山布留特線(本線將來延長至烏珠穆沁)

一、自烏得至達里關唐線

一、無電網

一、烏得 十八座(電力不明以此地點為蘇華間交通通信連絡之中心)

一、平地泉 五百基羅一座

一、烏蘭治達 一座(電力不明)

一、明安 一千基羅一座

一、伊林霍羅斯 一座(電力不明)(國通廿四日東京電)

滿蘇水路會議
廿五日開會
滿側委員飛赴黑河

預定在大黑河開催之滿蘇水路會議現已決定自二十五日起開會滿洲國側委員二十四日乘飛行機由哈爾濱飛赴大黑河出席會議云

歐美天主教國家
均擬正式承認
依賴駐日之羅馬法王廳
派遣員調查滿洲國實情

在奉天加特里(天主教)教會事務員井尻孝三氏赴日本東京歸省中據由羅馬法王廳派遣駐東京使節處得知上海之羅馬法王廳對於非正式承認滿洲國問題頗具熱忱國際聯盟之決議亦無效力今尤積極促進世界各天主教國正式承認滿洲國之機運故自中美薩爾瓦多共和國正式承認後中美各天主教國均感受極深厚之刺激亦均擬仿効薩爾瓦多國同樣步趨陸續正式承認之機運愈益擡頭此外南美之巴西阿根廷智利等國及西歐之西班牙意大利法蘭西波蘭等天主教國亦表示漸次承認滿洲國之傾向各國以承認之前提依賴現駐在東京之羅馬法王廳派遣員詳細調查滿洲國之實狀云

盡力國際親善
石井氏到奉
七月初旬赴寧

為由兒童灌輸世界和平之思潮起見前此巡遊南北美南歐亞細亞諸國盡力於國際親善之日本帝國兒童教育會理事長石井傳一氏擬於七月初旬再赴南京仍作其國際親善之旅行茲為提前訪問滿洲國乃於十二日來連以來即往訪新京分謁鄭總理及謝外交沈宮內三大臣並宇佐美最高顧問要求滿洲國之參加於廿三日來奉該氏逗留一二日後即經朝鮮回國茲據該氏談云此次歷赴巴西阿根廷秘魯智利墨西哥加拿大及北美合衆國之主要地向海外宣傳新興滿洲國之情形並攜帶兒童作品電影意欲極力向兒童界介紹滿洲國之現狀云

大鄭線復舊

因通遼附近水禍以致不通之大鄭線通遼驛茲聞通遼一帶水勢已減二十三日鄭家屯通遼業經開通開始辦理旅客及食糧品急送品貨物通遼大虎山間及通遼木里圖間之百五十米間由於徒步聯絡亦開始辦理旅客手提小行李矣

蘇聯通商代表部
非縮小即閉鎖
由奉到哈之職員二十名

最近蘇聯國在滿之蘇聯通商代表部及北鐵通商代辦處為實行縮小及閉鎖業已將營口奉天之蘇聯北鐵通商代辦處閉鎖停止辦公所有該兩機關之一部分職員分別赴上海或哈爾濱矣由奉天到哈爾濱之職員現有二十名云

第四師與贛軍赶修公路
泰寧秩序恢復

泰寧克復後秩序已完全恢復第四師現會同贛軍修築泰寧至[illegible]豐公路月底可告竣(二十四日福州電)

山本氏到津
談釋放經過
及被架之詳情

幸得九死一生之順天號遭難者山本富一(二五)氏二十三日已抵天津日本總領事館記者特於當日往訪只見山本氏身穿茶褐色襯衣半截靴足登帆布白鞋面浮微紅頗見喜色以颯爽態度談云

一、為訪晤久別在青島之兄長十七日由塘沽乘英國船順天號向芝罘啟程余本擬在芝罘換乘日本輪船赴青島但十七日晚十時半許正在船室就寢之際突然凄慘槍聲震入耳鼓余當於驚訝中跳起時早見三名華人海賊在自己寢室入口手持手槍兇然而立海賊當由無抵抗的我將克勒米手表及現金五百元強行奪去然後由外部將門上鎖直至十八日晨六時將余由船室拖至吃煙室此處有外人十四五名(內婦人一名小孩一名)均被監視於十八日晚五時許將外人男五名加余共六名同移於風船上地址或係山東省沿岸但並不十分清楚以外更有風船兩隻擒住打探該風船於該處碇泊一宿十九日晨抵川口在此度過一日二十日午前不知從何處飛來飛機一架當時海賊隊信此為討伐隊襲來乃將外國人五名中一名及華人一名提帶與錢復票「要求贖身金及強行討伐時人票性命即歸無有」之脅迫狀然後釋放又經二小時餘因飛行機開始機槍射擊海賊大為狼狽遂命余及乘坐於他風船之華人一名換乘小型風船由河口而向海中出發但因飛機猛烈之射擊不得安然航行及天明二十一日晨十時又入河口於午後八時始登地名不詳之陸地當晚乘馬車抵無棣縣所二十二日午前付余以旅費六十元始將余釋放由此便乘自動車逃至天津因受嚴重監視又兼於夜間釋放故對於他人之事毫不詳細云

何健到粵後
商剿匪計劃
陳白李均列席

何健二十一日晚由潮州專車抵省陳濟棠等到站歡迎並於是晚設宴為何洗塵(二十四日香港電)

陳濟棠二十二日晨在總部謁李宗仁何健白崇禧蔣伯誠葉岳及粵省高級將領談話討論剿匪計劃(二十四日香港電)

本報今日出版兩大張

宋子文由寧到滬談
九月赴川考察
幷謂美國收買白銀
中國白銀不致多量流出

宋子文二十三日晨抵滬午在經委會駐滬辦事處接見新聞界據談本人定秋涼後赴川考察行期當在九月中拉西曼何日來華未得確訊建設銀公司準七月一日開幕全國公路會議二十五日開幕會期三天討論修改預算問題美收白銀據本人觀察中國不致有多量白銀流出美棉麥合同修改後日前並無變動蔣委員長日內赴杭是否來滬未談及云(二十四日上海電)

專門家會議提案
並非必須決定
不過開誠相見尋出一致點
英國當局狼狽中發表聲明

於十一日之英美海軍專門家會議英國側單力直入的提議增加英國之海軍力使英國側為之啞然英國新聞界對會議之前途悲觀論漸行臺頭故英國當局殊為狼狽辯稱此非為何等決定的提案於廿三日有如左之聲明

今次之英美預備會商尤其專家會議互披瀝真意開誠相見而尋出一致之點者為其目的隨而於專門家等會議最初提出決定的提案非為如須絕對以決諾者也(廿四日倫敦電)

美國盡量擴充
海軍戰鬥力

美國海軍部決不再建造裝載飛機軍艦專意建造特種式樣之巡洋艦閒一萬噸之巡洋艦額數頗夥由此足知美海軍界盡利用倫敦海約全部噸位盡量擴充海軍戰鬥力(二十四日華盛頓電)

闡明日本態度
松平大使訪問道維斯

松平大使答拜十九日美國代表瑞曼道維斯氏之訪問二十三日午前造訪道維斯氏於旅舍前後會議經四十五分間該會見最初雖稱不過係一種禮儀而其實兩氏確為交換關於日下進行中軍縮會議之意見道維斯向松平大使報告第一次松平會維斯會見以來英美豫備交涉之經過松平對此闡於日本之軍縮態度闡明日本立場而求諒解又聞該會見終了後道維斯因週末休養赴阿斯塔子爵別莊擬二十五日再歸倫敦續行英美交涉云(二十四日倫敦電)

法亦造新艦
下院已經承認

法國下院財政委員會於二十一日會議承認建造坦愷克型戰鬪艦一艘(二萬六千五百噸)毛卡特爾級驅逐艦一等潛水艦二等潛水艦各一艘案此為由法國之新國防計畫之一部而成者在倫敦海軍預備交涉開會之先法國決定建造坦愷爾型戰鬪艦者與英國建造三萬五千噸級戰鬪艦二艘之發表為有關聯頗可注目(廿四日巴黎電)

英閣將改造
正預備交涉中
首相何竟外遊

據倫敦電麥首相將於此一星期內以療養痼疾為名遙赴南美哈馬遜旅行其旅行中由樞府大臣鮑爾溫兼攝首相麥氏將全與政務隔離在海軍々縮預備交涉有微妙關係之際英首相之此旅行出國際的觀之為重大問題至使麥首相外遊者不僅為健康問題傳國內政情變調為其最大動因即麥首相以僅受賽門外長等之自由黨系之支持與有大勢力保守黨立於對立關係有難永保其地位之狀態故在健康回復歸國時觀已難繼保首相交椅觀英國之非常內閣將大改造云(國通廿四日東京電)

美國海軍專門家
同情英國提案
增加巡洋艦應予好意考慮

廿一日之倫敦專門家會議英國提出大海軍案之消息已傳至華盛頓乃於各方面喚起異常之反響政府方面亦不禁狼狽之至美海軍專門家對于英國之提案視做同情其所持意見以為對於英國增加軍力尤其增加巡洋艦應予以好意的考慮又一部分以為英國之該項要求殆係對於日本之要求變更比率予以簡單明瞭之答辯是以極重視其成行按英國以歐洲各國之海軍已經保障至於美國海軍亦藉分作大西太平兩洋之理由而已保障但英太平洋上之日本則可視為已完全暴露危險結局必致緩期改訂倫敦華盛頓兩條約並用倫敦條約中之融通條項以滿其要求實待良好之政治的情勢之到來云(廿四日華盛頓電)

莫索里尼歡宴
中國考察團

莫索里尼二十一日晚歡宴中國政府交通政治考察團賓主交歡中意親善從此又得一證(二十四日羅馬電)

瀋陽私立文會高級中學校招生廣告

一、級次 一年級新生一級
二、報名日期 六月二十五日至七月二日
三、報名地點 本校
四、考試日期 七月三日
五、考試地點 本校
六、考試科目 作文、英文、數學、自然
七、校址 瀋陽一經路

簡章附郵票一份函索即寄

臨時大競馬

開催日 六月三十日(土) 七月一日(日) 七月二日(月) 七月七日(土) 七月八日(日) 七月九日(月) 雨天順延 每日午前十時開始

勝馬投票券 單勝式 復勝式 各金五圓 金貳拾圓
景品附入場券 金壹圓

社團法人 大連競馬俱樂部 電話三一五三番

願辦本報分社者鑒

逕啓者如有希望在本報未設分社之滿洲國河北山東各縣及朝鮮新設本報分社及代派處者希直接向本報函商必當照章速與准許也此佈

本報經理部啓

募兵廣告

本處此次按照左列各條招募新兵凡優秀青年如有志願投入新興滿洲帝國中央陸軍訓練處教導隊受相當訓練將來造成名譽軍人者務即踴躍應募可也

募兵條項

(一)錄取額數 約二百五十名

(二)資格
一、年齡 須以六月末計算滿十七歲至滿二十二歲「並無妻子者」
二、學歷 凡小學畢業以上者
三、身體 體格強壯身高五尺一寸以上素無精神病及傳染性病並無嗜好吸煙者
四、精神 國家觀念旺盛且志向堅固者
五、其他 未受過軍人之訓練者

(三)待遇
一、薪俸 入隊當時月給國幣六元
二、給養 被服兵器及膳費等均由公家供給
三、進給 成績優秀者進級上等兵軍士並亦可軍官軍需候補生

(四)報名手續
一、報名期限 自康德元年六月二十三日起至本年七月一日截止
二、報名地點 奉天城內奉天警備司令部副官處
三、保證資格 志願書須覓本村村長或該管警察署長或分所長為保並隨繳親筆志願書一份
四、報名時間 每日(休假日不在內)自午前八時起至午後三時為止

(五)考試地點時期
一、身體檢查 於七月四日午前八時在奉天警備司令部受身體檢查當時決定隨時發表
二、考試時日 於七月七日午前八時在奉天警備司令部施行試驗
三、榜示日期 七月十一日午前十時在警備司令部門前榜示及滿洲報盛京時報泰東日報及各報紙登錄

(六)入隊日期地點
一、入隊日期 康德元年七月十三日午前十時
二、入隊地點 奉天東山咀子中央陸軍訓練處

(七)備考
一、如有不明瞭事宜應向警備司令部或中央陸軍訓練處庶務課接洽可也
二、志願書須向奉天警備司令部傳達處領取為要

康德元年六月十三日

中央陸軍訓練處長 王靜修

股據遺失聲明作廢

為聲明事查宅於前民國十二年至十五年間先後投資於奉天肇新窰業公司四股計洋四百二十元日元壹因變更本位折成現洋二百四十元另行補發新股票四股所有此股據因不慎遺失除向該公司掛失手續外特此登報聲明該項股據無論落於何人手內概行作廢

奉天純嘏堂啓

奉天醫科專門學校招生廣告

一、名額 預科一級二十五名男女兼收
二、資格 高級中學畢業或同等學力者
三、考試日期 本年七月二日
四、考試科目 數學、英文、國文
五、報名處 瀋陽大東關小河沿本校
六、簡章 函索附郵票一分即寄

復縣地方法院登記處通告

為通告事查本處由民國六年起至現在積存人民未領之登記證明書達十萬餘件亟應飭領以清積案仰各登記人民凡有登記費收據者無論遠年近月統限於本年七月十五以前攜帶原登文契及登記費收據來處換領其收據遺失者准予取保或由村會出結證明以便換領倘踰限不領即將傳追除佈告並令各村長知照外恐未週知特此通告

未亡人叢麗氏故夫叢澤珠生前與隋本兩家平均出資在大連信濃町市場內第三十九號開設裕興福青物生意至本年五月二十五日徹底清算隋本兩家不欲前圖邀請親友將舖內貨物帳目動產及不動產同衆作價兌賣與氏營業為主所兌之款當交不欠除還外存所得餘利東西各照股份分領尚有餘積金找算亦照老股東西分領清楚自此之後裕興福生意盈虧概不與隋本兩家相干西股亦遂算清絕斷藤葛再無異議從此業主名義更替孤子叢向茂繼續向後川往收支一切手續以裕興福成記印章通用有效遠近恐未週知特此登報奉聞當祈惠顧如常光照乃荷

未亡人叢麗氏默任拜啓

大連

國人中等教育機關 第一次委員會

為調查未能入學總數 又選出調查委員

東亞俱樂部理事、王景沐氏、及本埠缺陷國人中等教育機關、故公學堂畢業生、失學者、大有人在、遂向該部提議、該部已決定運動新設教育滿人子弟之中等學校等情業誌前報、後經八田會長推選、左記之諸氏為準備委員專責辦理、二十三日午后四時半、於該部事務所召開第一次委員會、討論種種事宜、當日出席者、計有十五名、首由副會長張本政氏就議長席為調查現在各學校滿人子弟之在學數、及卒業後希望入學者、而未能入學之總數等之狀況、當即推選王景沐、遲祚廷、柴田一郎、縣暨諸氏為調查委員、至六時半始行閉幕、全將三十一名準備委員氏名錄後

八田嘉明、山井格太郎、小安惹民、村井啓太郎、川順之助、縣暨、黃信之柴田一郎、張本政、早川正雄、王景沐、邵慎亭、西片朝三、黑田茂八、張洪五、周子揚、貝瀨語吾瓜谷長造、麗澤堂、許萬亭、高田友吉、桝田憲道遲子祥、首藤定、井上輝夫、曲子源、遲祚廷、郭子珍、古澤文作、劉仙洲孫子傑

餘、竟占全大連市人口三分之一、而近年西部大連逐年發展、聽舍頗感狹隘、當局曾運動數次、後因滿洲事變勃發、經費不足之關係、迄今未能實現、此次對當局陳情運動、將能實現、亦未可知

要港無電所長 榮轉軍艦部長

旅順要港部無線電信所長海軍少佐佐藤雄洲氏此次奉命榮轉伊勢軍艦通信部長、至其後任、尚未決定、暫由該部副官中野政知大尉兼務、佐藤氏於昭和六年臘月就任無線電信所長、前當滿洲事變、對於作戰通道路聯絡頗有功績、該氏予定乘二十五日出帆之貝加爾丸定期船首途赴任云

伏公學堂長 正在人選中 村上氏暫代

故石本伏見台公學堂堂長之後任、現尚未決定、關東廳學務當局、正在人選中、暫時該校堂長、西崗子公學堂長村上元吉氏兼理云云

聖德街譚家屯 乘合自動車 發車時間改善

滿電鐵自動車部近來鑑及市內聖德街線(西廣場至沙河口業市)及譚家屯線(常盤橋至早苗町)乘合自動車乘客、殊甚擁擠、車不足用、故定於二十五日起、聖德街線早朝每五分發車一次、平時每六分發車一次、譚家屯線早朝每七分、晚間每八分平時十二分發車一次、以便利乘客云

防護團定下月 召開委員會 推選委員長

關於大連市防護團恒久的存置問題、已經防護團幹部會議決設置委員會、另行改革、結成常設機關、予定下月初旬召開第一次委員會、推選委員長云

母之日行事 小川市長講演 校堂長訓示

本二十五日為日本皇太后陛下萬壽之良辰、所謂「母之日」本埠中等學校及公學堂小學校、均由校堂長訓示於「母性之愛」「母親」之感想文等種種行事、晚六時二十分並以無電廣播、由小川市長講演「吾之母」及童話劇「七子之山羊」俾一般不忘「母之恩」

田邊學務課長 參加教育會 已首途赴新京

關東廳田邊學務課長、為出席二十五、二十六兩日、滿洲國開催之教育會議、二十三日晚乘急行車赴新京矣云

沙河口警察署 將改築廳舍

西大連森川、石川兩市會議員及各區長等、今又乘沙河口警察署長廣石都爵警部昇任警視之機會、俄然宣傳改築該署廳舍、現在該署之廳舍從前不過是一派出所、現在該署界內人口亦達十三萬

廣播順序

六月二十五日(月曜日)
△前六、〇〇 廣播體操
△前六、三〇 廣播體操
△前一一、〇〇 經濟市況
△正午 時報 公設市場價目
△後〇、〇五 經濟市況
△後三、三〇 經濟市況
△後六、〇〇 新聞、職業紹介事項「母日之夕」
△後六、二〇 一、致辭、野村靜子、二、合唱「母之歌」櫻楓會員其他、三、講演「母」小川順之助、四、童話劇「七子之山羊」古力木原作、演出大連童話協會
△后七、二〇 俚謠、由東京
△后七、四五 廣播風景、偶々帽、作演舞蹈演出、辰野九紫、第一景、百貨店人之朝、第二景、月薪特賣、第三景、開店休業時間、第四景、偶々帽
△后八、三〇 時報、由東京
△后八、三一 新聞、氣象通報
△后八、五〇 謠曲花筐

奉天

警官練習所第七期 畢業典禮盛況

由張教務長致開會詞 齊秘書代省長致訓詞

奉天省警務廳屬警察官練習所第七期教習生修業期本六月即已滿了、故宜於廿三日午前十時在警務廳大禮堂舉行畢業典禮、該廳昨特柬邀各方面屆時參加盛典、茲誌其典禮程序如左

奉天省警察官練習所第七期教習生畢業典禮程序
康德元年六月二十三日午前十時大禮堂

一、畢業學生入場 作樂
一、來賓入場
一、開會致詞
一、向國旗行三鞠躬禮 作樂
一、向省長行三鞠躬禮作樂
一、向警務廳長兼所長行三鞠躬禮
一、向來賓行一鞠躬禮
一、向職教員行一鞠躬禮
一、學生全體合唱國歌二回
一、作樂
一、教務長代理奉讀執政宣言
一、同奉讀即位詔書
一、教務長報告在學經過
一、省長訓詞
一、警務廳長兼所長訓詞
一、來賓致詞
一、省長頒賜獎品
一、警務廳長兼所長授與畢業證書作樂
一、教務長授與獎品作樂
一、學生代表答辭
一、學生全體合唱本所所歌二回作樂
一、教務長致閉會詞
一、記念撮影

奉天省警務廳屬警察官教習所昨廿三日為該所第七期教習生畢業典禮舉行日等情已誌昨報是日午前十時全體畢業學生一百十五名齊集禮場後來賓職員亦相繼入場軍樂一度奏演畢由張召教務長首先登台致開會詞並報告在學經過等情教務長報告完畢省公署齊秘書代表省長致訓詞略謂省長在京故敝人代表略說幾句話想今天的畢業典禮既然是第七期自然已經過去六期諸君由今日而後即將出動服務對於警察知識當然十足還往親民為本勿負師長教訓國家期待是為至幸省長由京致來訓詞一篇茲為大家一讀如是將省長之訓詞朗讀一遍省長代表訓詞畢為三谷廳長登台致訓詞滔々數千言大意皆係勉勵與勸導並詳說警察任務之重要等三谷廳長詞畢來賓方面由教育廳長代表高學務科長致祝詞略謂敝人今天參與盛典誠覺光榮之至不過敝人自覺深愧於中者一因赴京參與學務會議昨天方歸故對於貴所盛典消息得知較晚未能充分預備此乃愧對諸君之一二因敝人對於警察知識上可以說是完全門外沒有好的言語和諸君細談此更為抱愧之處所以不便拉拉雜雜的空費諸多貴貴之光陰此數言聊申祝意來賓祝儀畢由省長代表齊秘書登台頒賜獎品然後由三谷廳長授與畢業證書及獎品其次為教務長長召氏之獎品授與證書獎品完全發給後學生代表巴文俊起立答詞云學生等在學期間蒙各位老師精強之教導已有相當之訓能令後服務社會決定要把所學的施展出來效國家今天的畢業典禮又蒙省長及來賓各位優賜獎品學生等永久不敢忘掉恩情謹代表全體敬致感謝同答之詞答詞完畢全體合唱所歌軍樂悠揚歌聲宏亮歌畢仍由長召教務長致閉會詞略云今之典禮蒙省長代表各位來賓光臨本所榮幸實深就此請大家暫為休息後攝影紀念云云如是學生全體及來賓職員等在警務廳前門台階拍一紀念照片然後散會

第七期警察畢業生氏名如左

△氏名 金慶春 巴文俊 張永昌 馬廣博 李志傑 李國卿 周福榮 申□□ 石天開 潘滄哲 胡光第 劉興權 鍾玉鐸 陳蔚民 林寶珊 張溥延 張鳴九 馬步雲 梁警三 李華新 于文泮 張紹墳 趙國豐 郭銘 韓雨時 陳森 徐廣炎 鄒忠傳 趙榮昌 閻光烈 王忠恕 金福綿 馬文敬 那熙克 葛錫恩 張耀東 解作辰 王西辰 張士學 李學沅 孫佩德 董玉書 楊文萃 柴萬庫 李秀三 狄永清 蔡國棟 武懋勳 張鴻志 吳繼堯 郭秦豐 楊春雨 李森林 張樹勳 任達三 周景和 劉榮武 關慶昌 許龍韜 張奇志 吳春新 夏永昌 郭維城 鄧福祜 羅際春 李恒善 王村農 苗長振 戴煥才 韓樹田 催潤祥 周玉田 李永和 蔣鏡支 夏顯庭 石立中 趙國慶 那劒秋 金榮光 崔春棠 陳廣颺 侯文實 趙永科 姚孝卿 岳振清 關鏡嶽 王英華 張廣福 張文達 信華山 盧士廉 劉恩源 富海山 崔會卿 陸春山 曹利田 劉恒魁 胡百餘 邱德山 田廣文 尹學昌 劉占元 張雲普 高桓山 陳維珍 閻榕厚 侯廣福 盛玉文 張俊雅 吳金山 王紹德 王民卿 潘文廣 李鵬志

謝米諾夫將軍 由新京來奉

滯京中之謝米諾夫將軍於二十二日午后一時半由京來奉下場於千代田通東方旅館撰在奉與有力者白系俄人會見密談後定於二十三日晚乘十時四十分由奉南行列車赴大連連絡全滿白系俄人在此非常時期將軍出以積極的活動故頗惹各方之注意云

油粮業挽回策

奉天徐廳長努力實現

奉天省各縣下之油業粮食業等自九一八事變以來因一般經濟界之不景氣其對外貿易亦隨之不振陷於極度衰微之境此等氣息奄々形象不獨奉之大商家感受其影響即與此等事業有關連之大連營口哈爾濱新京各地之豆油餅商之金融遭遇多大困難其影響於一般經濟界亦頗重大且有將此等業務停行放置之傾向奉天省實業廳長徐紹卿氏為謀挽回之策企圖與各地油商之提携一方面減少輸出運費俾得擴充其消路更勸誘農民利用豆餅為肥料又對奉天營口兩地民營之豆油工場備給巨資本額金俾各該工場成積漸次優良同時併行後一方面更以全力此種積極力謀振與根本方策向日德俄三國推消上述挽回傾注向海外發展策謀易於輸油業界諸種計畫努力逐一實行預想進有國際間的折衝必要由此關係上易生實現之困難乃當然之事事先應與中央協議是故徐廳長預定於七月將此案對實業部提出抱積極努力使其實現之決心此種計畫若能實現必定設立官辦油工場乃為一極堪注目之事

軍隊擊退紅槍會匪 六道江又克復

匪徒於市街殺人放火 警備司令部接到急報

奉天省警備軍司令部頃接鴨江地區司令部急緊報告云六道江附近一帶因陷於紅槍會匪重圍之下危機頻傳廿二日午后一時已完全被匪占領匪團於市街內殺人放火兇惡已極該地的駐軍不多對於防守自然無力目下詳細不明中通化駐屯滿洲國軍接到六道江被陷消息即時向現地急發廿二午後與匪接觸午后五時許紅匪團已向黑瞎子溝方面退卻該軍目下猶在攻擊警戒中然該地方之警察分隊已陷於全滅市街大半化為灰燼嗣經騎兵隊趕到始將該地克復省警備司令部接到臨江縣六道江被紅匪陷落急報之同時又接到同縣八道江危急之消息蓋紅槍會匪與匪首大善人合流之下匪衆共約八百餘名進逼八道江已陷於包圍狀態危急萬狀已向附近駐軍要求援助云

又訊柳河東方鹿尾林西南地方於二十二日午後一時許有匪首老長青等率領匪徒約二百名將該村公所包圍目下正與該地自衛團交戰中烏合之匪不難一蕩而盡

童子團分團 組織之方法 擬定須知數則

文教部為擴充國內童子團已通令各省着手辦理其辦理方法即為分團組織奉天省教育廳奉令後刻着手於分團組織數則錄之如左

一、奉天市童子團分團組織須知
一、分團之一切組織皆根據奉天市童子團團則辦理之
二、分團設於組織主辦分團機關內
三、分團為謀發展計除與各分團實行規定事項外並舉辦下列事項細則另定之
(一)講演會(二)班週會
(三)班練會
四、分團設以下職員執行團務
(一)分團長一名(二)幹事若干名(三)指導員若干名
五、分團之健兒入退團手續及編制依據省聯盟之規定辦理之
六、分團健兒得參加下列各項聯合競技大會其錦標授與等獎勵辦法細則另定之
(一)聯合總檢閱比賽大會
(二)聯合競技運動大會
(三)聯合講演比賽大會

張作霖二夫人 來奉掘寶物 已得民部諒解

張作霖第二夫人張盧壽宣當滿洲事變時遂將個人所有之貴重品寶石等類埋在奉小北關張作相公館後院即隻身逃往天津近來由津來滿轉道赴京關於挖掘寶石事已得民政部之諒解前日來奉下搭於大和旅館二十二日經民政部員及憲兵隊挖場之下至張作相公館實行挖掘而舊土依然在惟寶石已不見矣張夫人嘆息不置敗興而歸云

警備大任完成 官民聯歡宴 三毛司令官席上致謝詞

大日本今上天皇陛下御名代秩父宮殿下御臨奉之當時以奉迎委員長之資格而期殿下之安泰果然殿下滯奉期內御躬無恙安然還朝光榮大任由以告畢之獨立守備隊三毛司令官於日昨廿二日夜特假座於附屬地大和旅館高張盛宴招待當時奉迎協力之日滿官民自五十名以示謝意席間三毛司令官致詞云

上仰秩父宮殿下御威德並依各位之協力故於滯奉期間萬事順遂謹備粗餐以表謝忱三毛司令官詞畢來賓方面即由趙民政廳長代表致答詞如左

秩父宮殿下由京歸國途次奉天官民得而奉迎者於日滿兩國親交上不止慶祝而已於滿洲國之歷史上亦有大筆特載之價值故希望殿下在奉所視察之各場所深望有以紀念碑之建設云云

是晚賓主言歡彼此開懷由七時起直至九時席方散場謂為近來稀有之盛會云

商會長及參議 任期已屆滿 逐鹿頗不乏人 開會投票改選

奉天南滿站商務會之現任會長董衡君堂李國振及參議已屆任滿之期現經改選委員會之公決遂定於月之二十五日即本日午前九時在該會々場舉行第七次會長參議之選舉而目下逐鹿者雖不乏人但除參議之外該三氏皆有連任之望茲誌之以觀究竟茲該會之公函如次

奉天南滿站商務會公函

逕啓者案查敝會第六屆會長參議任期已滿現經改選委員會公決定於六月二十五日前九時至午後三時在本會場舉行第七屆會長參議選舉并除通知會員屆期到場投票外相應函請貴署屆時派員出席參加指導為荷

發現迫擊彈丸 犯人已捕獲 沒收槍彈甚夥

發現新事實探明有李春者年五十一歲現在瀋陽縣九區辛家溝子居住素以密製手槍為業獲利頗鉅據情後立往現場將李春捕獲並沒收手槍子彈頗多李春原籍山東洋鐵匠出身遷來以無事可作妙想天開製類似手槍之洋砲為業但為恐官署之禁止特於南天工作遂招徒弟五六人在現住所密安知消息不密為官署探知一併捕獲查李春作製之槍能射三百米突二日平均能作一個每支售國幣四元沒收之現貨計手槍六支子彈百九十粒其他實出者為二十四支云

闞市長為進行奉天大都市之計劃

因有向中央折衝之必要 於二十二日已首途晉京

奉天市長闞傳紱氏為進行奉天大都市計劃因有向中央折衝之必要日昨廿二日午后一時由奉搭車晉京云

各地稅捐局員 將改善待遇 於來年度實行

奉天稅務監督署因各地稅捐局滿側局員其待遇多係舊政時代之舊規定故於新興之滿洲國絕不合適日來屢向中央接洽改善辦法之結果已蒙允許將來與地方官憲取同樣之待遇關於新年度起即將實行云

工會與商會 合併不可能 一時恐難實現

奉天市總工會與市商會合併說傳出以來毫無實現之形跡頃據一關係會員談云總工會商會之合併為不可能之事將無幾如果合併則工會員亦即體查商會資產無限總工會則商會員若納二重會費恐非所能堪再就其他種種關係言之合併說殆不可能且總工會長近來計劃舉開工業品展覽會以資獎勵更為擴大會務謀永久之獨立計擬行設立工人病院及俱樂部等以促工人地位之向上由此種種觀之工會合併說其難能實現可知矣至於總工會之擴張范七月間商會法公佈後即將逐一實行云

奉天婦女會 開全體大會 表決重要議案

奉天婦女會自成立以來着着進行加入會員已達三百餘名日昨廿三日該會又假省教育局舉開全體大會其重要議案一徵求會員之發展會務決定將會員擴充為六百名云

架去二人票 七匪即逃逸 沙河驛綁票案

瀋陽縣沙河驛居住之牛肉販賣商馬貴芳五十六歲於月之二十一日因事赴二區乃姊張英海家不圖於當晚八時許忽來胡匪七名分持手槍向其家人威嚇之下發見馬貴芳該匪對馬云在此已等爾三個月之久今幸來矣語訖即行架去並告以五日間之內拿國幣二千元煙土十兩煙捲二百盒回贖人票不然難保瀋陽縣據報之後刻下正在搜查之中想該烏合難逃法網云

項事拾零

△大西邊門外商埠九緯路門牌二號和記番局櫃夥杜明會年二十六歲台安縣人近來該號執事人楊萬清見杜某人甚精明寫算均甚良好故派委為司賬之職豈知該杜某竟人面獸心於日昨趁執事人等不備將櫃中存款五百元攜之而逃及至執事人覺查尋找時已不知去向遂至該管分所報告說明該杜某年歲籍貫並其人之相貌為長臉平頭身穿青毛呢大衫青褲青鞋請求帶為查查等情該所據報當即電各處一體偵獲

新京

日刑事捉獲強盜

新京頭道溝日本警察署司法系成松刑事昨在附屬地內東條通捉獲強盜犯趙鴻盛一名逮至警署研訊該犯供稱曾於本年一月間夥同某甲在附屬地日本橋通二十七番地行搶大利雜貨店及本年三月十一日在城內南大街行搶萬順錢舖得贓揮霍等語其他餘罪現正追詢中云云

滿日要人往來誌

實業部大臣張燕卿氏昨日午後四時三十分搭乘南滿快車赴奉天轉道大連又友邦明治大帝聖蹟保存會長侯爵西鄉從德氏於日昨午前六時三十分搭乘京圖線列車去吉林又關東軍司令部參謀長西尾中將統率幕僚十餘員於昨午前九時搭乘滿鐵快車南下赴奉轉道熱河省境視察又新京憲兵隊長馬場中佐關東軍特務部長高屋少將均於昨午前九時去大連云

海城

尹縣長由省歸來

本城尹縣長日前赴省辦理其七胞弟身後事宜各節曾紀前報茲縣長因政務叢脞將殯事辦理妥協即於二十二日晚二時匆々遄歸矣

指導官赴三區 視察警備路

本縣警務指導官藤田金芝氏於月之念三日早十時同警兵四名由城出發向三區一帶視察警備路是否有修築欠缺之處聞定於同日晚返回城裏云

財局傳村長 認眞催繳捐賦

本縣財務局長趙銳然以村長等對於賦課催繳不力將二期加罰仍有拖延不納者因是於月之念二日傳來村長十餘名着其迅速追問花戶設再遲延即行押追云

傳村長偵訊案件

本縣第八區境內泥溝堡村長魏武臣於月之念三日經八區警察署派警一名伴送來城當交警務局據云當局因某案與魏氏有關特傳伊來城訊詢始末云

蓋平

查獲私種罌粟 送八署懲辦 緝私官已返營

蓋平營口專賣署特派主任緝私官等三名來蓋下鄉實行二期查驗已誌前報該緝私官等當於十九日赴八區一帶勘查于二十一日返蓋及經探詢查勘情形據云在該區界趙家峪東村查獲私種罌粟人犯汪仁山侯立山遲繼高等三名已就近送交八區警察署解縣依法懲辦以儆愚頑查該緝私官等於是日返營署報告查驗經過情形云

熊岳

指導官斷案神明

近年以來不逞之徒用匿名黑信向日滿重要機關陷害人者時有所聞於日昨竟有二區佐戶董士海素與常某(名未詳)挾嫌董士海奇想天開用洋鋸在南滿線附近倪家屯村左右鋸傷電線桿數根幸未切斷一面用移禍於人計即以黑信誣常某名通訊熊岳驛守備隊該隊前往視查果係用鋸切傷電線桿數根不偽並在現場拾起手賬一冊內中良善被誣者十餘人正要用軍法審訊之際事被熊岳警察署袖長指導官得知不忍良民無辜株連立即親往偵查不動聲色即將正犯董士海捕獲眞相明瞭供認不諱其餘被誣者一律開釋似此要案在剎那間清滑自分該指導官神能精明殊堪令人感佩云

瓦房店

周局長注意市政

復縣警務局周局長現查市街道路商民任意堆積糞土殊有障礙交通而陽溝內之青草與傾倒之污水亦關衛生至鉅故為免除此種弊端特佈告商民此後不得再堆糞土與傾倒污水以干究戾是為切要云云

洮南

慰安車來洮 演電影治疾病 並廉價售物品

滿洲國鐵路總局為慰安各鐵路線人民及從業職員起見特組織慰安列車駛往沿線各地於日昨即十八日到洮南站慰安車中之携帶廉價出售之物品並日用之消耗品食堂餐車各種用具玩具類尚有慰安電影話匣外各種病症之治療無不齊診於十八十九兩日在洮南站大賤賣並有武術及新劇等一般人民前往觀者大有人在汽車馬車往來絡繹不絕確有一番盛況聞該慰安車預定明早九時往洮昂齊克沿線駛往云

岫巖

前當胡匪報字雙慶 現在並未行竊

因打嗎啡與小偷認識

岫巖訊岫巖一區署長穆永山氏以端節在即深恐宵小潛伏城中危及治安為防患未然計乃於月之十五日帶同長警十餘名沿街梭巡以防不虞行至城東門外署部門前見有北來一中年男子行色愴惶實屬可疑當即進前盤詰語言支離即行帶署預審該犯供姓程名萬年當年二十五歲係鳳城八區清河城子人現在岫城並無職業漂流在即無定住所前於民國十八年二分隊在本溪公安隊第二中隊充當兵同年八月中間從中隊長胡忠孝叛變由南境拉出計三十多人到連山關被本溪縣公安大隊附李雲亭率隊將民全部繳械九月間又到遼陽城裏困居二十八天十月間到營口即投入除隊顧大天部下當兵大同元年八月來到岫巖當時報字雙慶十月間由岫巖天部下叛變率領五十餘名即在岫界竄擾在劉景文未叛變之時經匪首曹國將全部收編當班長僅充一個月餘即因病請假無處投奔遂月間在本城閑居於去年舊曆五月在岫城上街打嗎啡案被法院判處徒刑六個月於大同元年十二月期滿開釋茲因身體太弱仍打嗎啡致與竊犯李潤珍王洛四等素常認識並未與伊等共同行竊一區署長以該犯程萬山施打嗎啡並有窃盜嫌疑當經錄具草供解送縣署訊辦云

第六區之小匪警

駐紮金中隊長報告當局云據上口子村於二十一日早二時許闖入匪人三名各持刀杖將該村住戶王玉成次子帶去即向附近之葦塘藏匿比金隊長帶兵搜索已渺無踪影云

大石橋

高署長注重衛生

蓋平縣第四區萊蘿舖警察署署長高選君自到任以來對於各種事務整理無不完善不待言矣惟現屆夏令天氣曝熱之際人易生病關於衛生必得注意該署長有鑒及此故於六月十九日親同本署員邵君興棠及帶長警數名按戶檢查如有不清潔之戶當即警告以備下次查驗云

本社啓事

逕啓者茲委任于天吉君為五湖咀代派處長嗣後各界如有訂閱報章或刊登廣告者希與于君接洽可也此佈

●閱者……欲知……未來事?
●須看……孔明……神數書!
珍藏孔明神數之書一冊只收國幣壹圓 南構秘本以滿洲國壹角內郵票壹百壹拾分代價亦可 加郵費一(金鈔票均可)
書一冊附此廣告贈送另外小說新刊三冊以示特別優待
(通信處)奉天城內關東印書館收轉
(要買小說新刊每冊兩角)
立達氏謹白

廣告
本工場專造各種玻璃器具料盃料碟料缸大小瓶類坐掛罩燈一概俱全零售批發定期不悞倘蒙惠顧不勝歡迎
地址大連市榮町二番地(即西崗東關街鐵道北)
南滿洲硝子會社
電話五七四〇番

緊要聲明
緊者茲為敝號櫃夥李伯綺字善庭原籍山東牟平縣西解家庄人上於月間未經辭退私行潛逃各方搜尋迄無踪影惟恐該人在外發生不正當行為故此登報聲明此後該人在外一切經濟號概不負責恐未週知特此鄭重聲明
大連市浪速町四番地
永昌號戒記謹啓

瀋陽有聲電影院
▶六月廿四日至廿六日連演三天
巴黎艷男子
銀壇稀子薛發黎主演
他的勢力、能使女性風靡雲從。
他的艷采、能使男子崇拜傾倒。
無上風流香艷!
絕頂浪漫滑稽!
每場休息時間
加演
精神國府天東氏 學大家
△表演五大絕技
◎鋒刃砍臂分毫不傷。
◎巨針刺腹滴血不流。
◎白手搓碎玻璃如緻粉。
◎利刃及劈腹腹皮不損。
◎巨鉤貫頰可拖重量汽車。
歡迎任何人上台監視與助演
(票價照舊不加)

公 宏濟大舞臺 記
地址大連街裏奧町
電話二二七二五番
◁街裏奧町▷
今日起本月卅號止
◁今夜大犧牲門票每位▷
買一送一
◁今夜初次開演▷
廿八本彭公案

滿洲一運轉練習場
滿洲一模範練習路綫
滿洲一教師親切丁寧
滿洲一學費低廉一個月十圓
星個浦自動車運轉手養成所
夜間教授開始入學隨時

王道周刊

孝胥

東西兩大盛事

秩父宮鄭總理與墨索里尼希忒拉

壽祥

鄭國務總理大臣訪日後、不久
御名代秩父宮殿下、答聘來滿、此康德紀元之初之一大盛事、亦東亞邦交之一頁光榮史也、然天下事之巧遇、有出人意料外而往往然者、如歐西兩怪傑墨索里尼與希忒拉突然會見握手言歡、其時期、不先不後、適當
御名代宮殿下果成任命之際、此記者所不能無書以紀以祝也

鄭總理大臣赴日其使命爲講信修睦、其目的爲促進兩國生產事業之隆盛、以合作之精神、解決此經濟衰落、社會破產之殘局、此昭昭於人耳目、有事實足資考證者
御名代宮殿下來滿、表示日本始終援助滿洲之誠意、益氣巍然、賀諸天日、一面以先進國之眼光、爲後起者之匡正指導、而一面披肝瀝膽將日本朝野上下一致之熱心厚意、掬於吾
皇帝陛下及全滿三千萬同胞之前、古王者親仁善隣揖讓周旋之美德、見於今日、此不獨兩國之榮幸、抑亦東亞和平之一大曙光也、東亞之局勢、非日本無以爲前驅、非滿洲無以備後盾、兩國家同種同文、同服膺先王之法則、奉行先王之道德、有仁義之根性、無功利之偏私、以此相處以此相守、化干戈爲日月、特意中事耳

歐西之政治文化近十數年來其衰落頹敗之病象、與日俱深、失業之流離、物品之滯剩、關稅之封鎖、軍備之緊張、種種恐怖、無日不縈擾於歐西人士之胸腦、而謀國者、拘於環境、感於畛域、日夜岌岌、僅圖所以自存、無肯起而爲全歐作一通盤籌劃者、不獨此也、其人民與人民間之猜忌、政府與政府間之疑妬、固結莫解、所謂國家主義與利己主義之根柢既深、其現象未有不至此者亦無可諱飾事也

復君主、中興意大利之首相墨索里尼、其政治手腕之雄邁、政治成績之卓越、世界已目之爲怪傑矣、而理德意志凋敝叢仍之局、鞏固全國民一致之信念、力謀科學之日新、社會之日振、經濟之日起、德揆希忒拉、又爲時代所屬目之一人、今者墨索里尼與希忒拉於意境相見、握手矣、促膝矣、此二傑也其所懷之志願、即爲全歐之政治經濟、推心置腹、共同確立一方針、以打破此沉悶之情緒、邁步於和平之途者也、爲全歐計、不存謀人家國之念、一以全歐六之生存幸福爲前提、姑無論其將來之效果如何、吾人以王道之眼光測之、深信其必有相當樹立、以媲美我滿日提攜、造福東亞之嘉謨宏猷、王道之精神、將與日月之環行、自東而西、光明普溢、覘之以此二事而益信、東亞之樂土、歐西之華胥、遙々相對之期、當不遠矣

一人首出、萬衆昭蘇、恭維我
皇帝陛下、踐祚以來、內而庶政維熙、含哺鼓腹、外而世運驟轉、玉帛呈輝、昌期運會
聖神化成、當二十世紀之初正十二萬萬人向業之序宮殿下、總理大臣、德意兩揆鼓舞大心、博愛大同、將與宇宙同其流化、可預祝也

王道家庭

運動附百年長壽法

美國弗蘭克愛地普（Frank A De Doy原著）（呂鵬摶譯）

英國大科學家、著有十九條長壽法、欲享百歲高齡者不可不注意也、中有一條云「運動於早餐前」又云「每日運動宜在空氣流通之處」於此、可知運動之益、爲人人所當研究、有人謂、夏間不可運動、其說非也、運動宜無間寒暑、惟宜有一定時刻戶外旅行、最佳之運動也、然當有節制、不可行之太遠夏日炎炎之下、不必旅行甚遠、恐腦爲熱氣所蒸、惟早晚之時、最佳、行時、身宜直、并當注意於步履姿勢、宜乎出於自然

體操、爲運動之一、能使人精神活潑、體力增長、欲爲一國强健之國民、須體力强健、然後始能任重致遠、此體育所以與德智兩育並重也、無論男女老幼、皆宜體操、爲一生强健基礎、柔軟體操、爲最普通、進而爲器械體操、以及兵式體操、尤有裨益、果能自幼行之、以至於老不知不覺之中、已免許多疾病、兒童喜於嬉戲、體操有時恒逾其量、則覺其太勞、蓋體操不貴多、貴能有恒、切記體操時不可立於不透空氣之處

女子體操、當與男子相等雖多於男子、亦無不可、因男子事忙、其天然之運動、較多於女子、是以女子之體操、不妨較多於男子、冊謂女子或無須體操也、凡多病之源、大都由於質弱

棍杆啞鈴等、各種體操器具甚多、學時、有指示、懸一大皮球於房中、每用拳打五分鐘、球行之日久、可以增長許多體力、其法最爲簡便

體操之外、凡旅行、乘脚踏車、游水、打球等事、無一而非運動、其目的、皆所以使人增長氣力、活潑精神爲一國强健之國民也

這奄奄一息的「世界之魂」喚醒回來吧！

近代歐美「道德教育概論」

選自「Reformation of the European and American Educations」（五）（彭壽譯）

丁、美國之公民教育

美國爲各州種族組織而成之國家、其謀各州之種族使成一體之國民化、此爲美國久有之問題、僅以最近此類運動而論、在一九一五年、美國國民教育會、設有特別委員會、專事研究美國市民一體化之教育方法、而發表所謂公民科之教育、一九一六年、華盛頓政府又特設委員會、調查關於國民之情況、並刊有報告、一九一八年、於華盛頓政府、召集全國各界人士、開一美國國民統一化會議、出席者爲各州知事與國防委員、及實業家教育家等、約二百四十名、因之乃產生種種意見、阿哇州之國防委員氏、主張由思想方面謀國民之統一、尼布拉斯喀州之國防委員、莫特喀爾夫氏、主張廢除小學之外國語、蓋以該州之內、大多數爲德國移民、計有十八所學校、全爲德人私有、甚有學校全用德語、此外則不教其他語言、更不教授美國國歌而反教授德國國歌、迨經該州議後遂令禁止德國國歌且小學之德語、亦爲之取消

惟其如何能使各州民族藉道德教育之途徑、以完成其國民之純一化教育、是爲該會之中心問題、因之本此主張裁決議案、并於學校實行、但彼等實行之方法雖不一致然唯一之宗旨、無不同也、

近因國際環境之驅使、致區狹之國家主義內部、須附有少數之世界主義、是以一國之國民、不可不理解各國之國民心理、所謂養成國民健全之世界思想、故今日之美國、已不復堅持「美國爲美國人之美國」一思想矣

其於人道德教育、最近另有新計、此爲阿瓦大學教授巴特力克之主張、可名之爲倫理之人文主義、或倫理之人道主義、考其主張之大旨爲一人類對於事物、須具有親自爲之之性質、換言之、即自治之精神、亦即服務社會之精神、蓋教育者、應常有此種精神毅力也」又云、「人類先天即有自制自省能力、無論何人皆不可自暴自棄然而此種能力實係之於教育耳、

今舉美國之教育、以中等者而論、雖云普及、但於人道教育之效果、尚未能稱盡善例如對待黑人之犯罪者、有用火燒之私刑、名曰「凌其」爲彼等社會慣行之事、當行刑時、齊集群衆、將犯罪者活置火中、於燃火之際、群衆中人恒有嫌燒火者旋之過速、連呼從漫之音調、自一八一九年、至一九一八、累計受此刑者、二千五百二十二人、其對於白人、亦有施此「淩其」刑者、在前記之十九年間、共燒白人七百零六名、夫此殘忍行爲、良以偏重物質文明、每使人民易生無滿足之爭鬭、因之美國教育家欲以人類自有性靈、參理想之主義、俾得超於道德之途、以試其救濟之策、效果如何、現固未敢自信、惟已成爲今日美國道德教育中心之思潮矣

譯者按、德、法、英、美、四國之道德教育、其各具有國種特性、今爲之分述其綱以便覽者

（一）德國—在廢除宗教而以探取國際協調之精神爲主

（二）法國—力謀減薄國家主義、以人類情感爲標準

（三）英國—輕理論、重實際減少學級名額、養成教育機會均等、使於自然之內心中、產生道德觀念

（四）美國—取締外國專語爲各州民族造成一體之教育

戊、結論

綜上所論之各國道得教育雖國情之各有不同、然其所趨之途徑、與夫心靈之感想、要皆爲人類互相尊重、以期異於禽獸之點耳、苟有教無類之愛教育、能終始其志、人類之光明庶有揭展之望乎、願共勉之（完）

禮信　合群與同化　仁義（續）

前田彥一郎述　季明居士正譯

什麼是禮？

什麼是信？

禮是輪船的航線、是鐵路軌是汽車道、是舵工手裏的舵是糕餅的模型、是政治學的出發點、是社會學的原則、是心理學的主宰、是文學的器械、是哲學的黃金律！

信不是條件、不是合同、也不是法令規章、只是大衆自然的一個公約、這個公約、永遠沒有「隨時另訂之」的可能哩

總理大臣說「非禮與信何以合群」「合群和禮的關係、寫到這裏、可以畧々結束

再說同化—同化、是德力自然的結合、情性自然的感應「風俗可以不必同、習俗可以不必一、但是、最高的標準、是人人所必則效的、最高標準是什麼「是熱心所形成的仁」「烈性所表示的義」沒有這兩個字的原則、不要說同化談不到、就連合群、也是靠不住的、同化是合群遂一步的工作、必先講合群然後講同化、合群同化如中庸所說「小德川流、大德敦化」就在禮信仁義四個字上做到那種程度、就可那種效果、他的極則是「舟車所至人力所通、天之所覆、地之所載、日月所照、霜露所墜凡有血氣、莫不尊親、無論世界怎樣大、國家怎樣衆、民族怎樣懸殊、物欲怎樣的無涯際、一切的一切、只須推廣仁義禮信、自然可以動

節孝可欽

朝陽劉氏母子之行　孝胥

時代小說　到新國去！

鶴廬居士著

（十三）

但是內情怎樣彌得實事求是去考察、纔能知其眞象、絕不能看了外表上的種種、就認爲滿意、豈不是不澈底的根本錯誤嗎、我計畫在一週以後、去從事實地工作、也就是我們到新國來所要經營的實業公司、經過八九個月的時間、我們的公司、雖不能說十分發達但是從前的損失、總算收回來了、這天是新國建立的紀念日、舉國若狂、似的、高唱着快樂的紀念歌、同時放假三日、集會慶賀、還有許多的游藝、以及各種新奇的餘興、我們是居住在新國的首都、所以格外顯露着不可言喻的情景、午後有當地的商會々長李先生到我家來、拿了幾張游藝會的入場券、邀我們去參觀、他說、那會場中的節目和人選、都是很有價值的、可以說是新國家破天荒的盛會、不可不去看看、而且這次大會的收入、是充作一個慈善醫院的資金、一舉兩得不要失了機會、票價每張祗五元爲數也很小、李先生極力的歡迎我們同去、在晚餐以後我倆和話家全體五六人、同着李先生、去到那會場、稍坐了片刻、已經是鐘鳴八下、台上的游藝、就宣告落幕一位黃髮女郎、玉立在台前向着來賓們報告開會的宗旨和她所辦的慈善醫院的經過以及將來的希望、并且感謝來賓們惠臨的美意、全場的聽衆、無不讚許她的毅力熱心、并且很感佩她白色人服務黃色人的好意、惟有我個人所抱持的觀念、恐怕坐中就沒有第二個人能知道吧、就是她也夢想不到、會有今晚的情景、我自己不知不覺的口裡說出了許多份外讚揚她的言辭、靠近我身邊坐着的李先生、他以爲我是歐美留學生、總是對於歐美人士當是特別同情、於是乎在我的耳旁低着聲說

「您既十分的讚揚她、何不特別的資助她呢、」（李先生說）

我突然經他這兩句話激動了若是我不努力完成她的志向那我就背叛了我的良心、而且除此以外、不能再有機緣何況這事又不着痕跡、更可以把過去的一切、無形消弭我自然毫無疑意的點頭答應李先生、他見我那樣果斷的允許、接着又問我

「您眞熱心、但是你願意捐助多少呢？」（李先生說）

「這是公益的事、盡我的力量助五萬元罷、」（我說）

他聽了我這話、立時現出很驚奇的態度、好像是出乎他意料以外事情、但是他又覺着這事與他這介紹人很有體面、馬上他就立起身來說

「我替您到他們的事務室裏去通知一聲、讓他們好當衆表揚、使得大衆都能激起捐助的熱心、這是一件好事哩、」（李先生說）我立刻止着他、叫他不必過於宣囂、我絕不願受虛榮的、祗要用無名氏的身份、把欵子由您交給他們就是了」（我說）

這晚、我沒有等到散場就回去了、聽說當日的收入、只有幾千元、其他的捐欵、也不到一萬元、於是乎就把我這筆無名氏的五萬元看得很重了、尤其是那位主辦人、覺着是出於她意料以外的事、無論如何、她必得要同着李先生來當面申謝、我接到李先生的電話、幾次三番也推却不了、然而我爲着要使她得到一種安慰、正好借着這個機會把過去她所委託我的事情、對她說了、好讓她放心、努力她自己的前程、當時我就答應了、李先生稱她約定在午後的時間到我家裏來晚餐同時我又把一切的事實向着我的妻子說明、她和她的全家史加親切讚揚我爲人服務的熱誠、她們當晚、要全體出來同席、都想參觀這位女士的儀容、和聽々她述說她的事實經過的情況、大公無私的事、自然可以公開歡迎的

王道教育（五）　短篇戲劇

熱心

（彭壽）

本事

春季開學的第一天、我的父親正送我到學校裏去、將近要到學校的門口忽然看見校門口人山人海的向學校門裏擠進去、我父親驚奇着說「有了什麼意外的事情吧？今天頭一天開學實在是不湊巧了」我們好容易擠進門去已經是人滿了、很大的校舍站滿了兒童的家屬、祗聽見他們說、「可憐呵、恐怕他終身殘廢了吧」不到一會的功夫、警察的帽子看見了、我們那位光頭髮的校長也領着一位戴了高帽子的紳士、跟了進來、大家都說、「好了」醫生、到了」父親遇見一位教師、就問他是怎末一回事他回答說、「汽車壓傷了、脚骨都斷了、這孩子是一個二年級的學生、今天他來上學的時候、同路的有一個一年級的小學生、忽然離開了他母親的手、倒在街路上、這時候正有一輛汽車很快的開了過來、眼見得就要壓到那小孩子的身上、而且汽車的速率開得太快、一時也停留不住、這位二年級的學生是靠近那小學生的身旁、他見了這一髮千鈞的危機、就勇敢、而胆大的搶着去抱那小學生、不料他自已覺被那汽車壓斷了他的「脚骨」正在說這話的時候、突然有一位婦人發狂似的跑了來、從人堆中爭扎前進、原來是受傷學生的母親、同時又有一位婦人也趕到面前抱着前頭婦人的頭顯啼哭、聽說是被救出險的小孩子的母親、我們在旁邊可以聽到她的哭聲「我的孩子呀、你怎樣了」你痛得很嗎？校長怕延誤了他、便他增加許多痛苦、就不由分說不等他們去扶抱、就把他背在肩上、叫那警士和醫生、領着出路、送往救護車上去、大家都看見他那蒼白的臉色閉着眼睛、靜默的一點一點滴下熱淚、他的母親也哭腫了眼睛、手帕不停的在拭擦淚痕、大家都不由得齊聲說、「這眞是有熱心有勇敢的好學生」還有靠近他的人們、都搶着走上前去用手帕替他去揩眼淚、和那傷痕流下來的血水、這時候他忽然睜開了他的眼說「我的書包呢？」那被救出險的學生的母親、把他的書包立時捧了給他看、并且流着眼淚對他說「請你讓我拿了罷、讓我替你拿一會罷、」受傷學生的母親現着苦笑、很小心的伴了他的兒子到車上、緩慢慢的開往醫院裏去、我們也都靜靜的回到學校的大禮堂裏、預備着開學禮哩（完）

介紹「王道叢刊」

彭壽程克祥兩氏、所編輯之王道叢刊第一期、業已出版、由奉天省公署印刷局、印刷發行、內容有小說戲劇等類體裁之衍義多種、驚奇駭異變化神妙之描寫、科學的國際的常識、爲研究王道及哲文政法心理社會、等學者、所不可不備之書、用連史紙古式裝訂、定價每冊一元、由奉天工業區省公署印刷局新京奉天省公署印刷分局售賣、函購面購均可、誠新文壇之一大貢獻也

中華書局編印

法規彙編　預約發售

一、全書法令二萬餘件約八百萬言附彩圖廿餘幅單色圖四百餘幅
二、全書分甲乙兩種甲種布面精裝分訂八巨冊乙種紙面精裝冊數同
三、甲種定價三十二元預約廿二元八月底前交欵祗收二十元乙種定價二十六元預約十八元八月底前交欵祗收十六元郵費甲乙種均二元六角
四、出書期本年十一月底
五、預約期自六月一日起至十月底截止

預約處瀋陽中華書局

四部備要預約展期一個月

敝局預約重印四部備要已經期滿近因各處紛紛來函要求展期今與敝總局商妥再將子丑、午、種展期以便各戶預定

子種　即四部備要全書二千五百冊定價一千二百元預約六百元郵費四十元
丑種　即四部備要除廿四史本書二千冊定價九百廿元預約四百六十元郵費三十二元
午種　即廿四史本書五百冊定價二百八十元預約一百四十元郵費八元

……六月一日至六月底截止

快來定購　勿失良機

現在！！是鷄卵貯藏期（另有說明書函索即寄）

必備！！半年以上完全保存之「好卵水」（定價一瓶金二元五角能貯一千枚　送費金二角）

最新發明　鷄卵貯藏液　好卵水

◇貯法簡易◇完全不壞◇半年以上◇新鮮狀態◇不需設備費

旅順市三善町　農業進步社代理部　振替口座大連六〇三四番　電話七一九一

破天荒之聖藥・治療梅毒服用歐斯新益散

破天荒之梅毒聖藥　內服用新六〇六片　歐斯新益散　OSNEOSAN

我社經多年之苦心研究、此次始創製一種內服用新六〇六片歐斯新益散、較注射用六〇六勝强百倍、萬試萬靈百發百中眞有藥到根除、其効如神之功、故到處俱得讚辭多蒙愛用又辱承斯界之博士權威者推獎、該藥之効果偉大、絕無副作用、顯非他種藥品所能及者已證所實驗報告、實爲本社之光榮、閣下今如試用一回、即知斯言之非謬也

特長
一、內服用歐斯新益散較注射用六〇六不痛而且効力偉大
二、內服用歐斯新益散可以隨時隨處簡單自能服用且無危險、
三、小兒容易服用、
四、梅毒豫防、阿密巴赤痢、發疱等症、最有特効

包裝
二〇片（金一圓）
五〇片〃（金二圓三錢）
一〇〇片〃大洋（金四圓）
各地有名藥店皆有出售

【奉送說明書】

發賣元　東京市日本橋區室町二丁目　萬有製藥株式會社　振替東京二五一〇四番
滿洲國代理店　星新藥商會　奉天商埠地二緯路六號

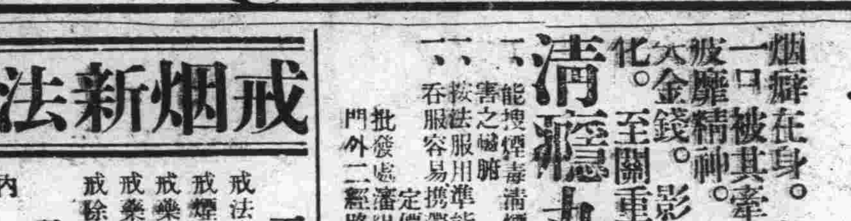

可以完全治癒！

烟癖在身。有如贅疣。一日不除。一日被其牽累。行動不便。晨昏顛倒。萎靡精神。消耗血液。貽悞公事。損失金錢。影響身體的健康。社會的進化。至關重大。

清癮丸是鏟除烟癮的特效藥。功能列下

一、能搜煙毒清煙癮治癮停煙再犯之疾病規正因雅片所害之臟腑
二、按法服用準能剋期戒淨以後見煙自厭不思染指
三、吞服容易携帶方便不吐不瀉不礙工作

定價每料大洋肆角

批發處瀋陽大西邊門外二經路南口外　寶康藥行

戒烟新法　負責斷癮

五大特點
戒法簡單…不受各種痛苦
戒煙期內…不悞所作事業
戒藥功效…不傷腦力神經
戒藥原料…不犯習慣等弊
戒除之後…不能再想吸煙

診療
內外科…花柳皮膚科
眼科…婦人小兒科
淋病科…耳鼻咽喉科

隨時入院　病室清潔　院費極廉

奉天大西關大街路南　庚午醫院

君欲解決宅…問…題？　就當快買巒…頭…指…迷！

食巒頭指迷之書係著名堪輿專家何玉冊老先生之著於陰宅研究之精詳點穴之顯奧乃他書所無也凡是書八卷分訂四厚冊內附大小精細插圖一百八十餘幅尤爲本書之異彩部帶套原價大洋四元現在不折扣收工本國幣兩圓（金鈔票均可）郵費加一如附此「廣告」既免收郵費且另贈堪輿妙術一部以示優待購者從速宅預備巒頭指迷一部可作選擇基地之顧問也

奉天城內　關東印書館謹啓（電話二一九四三）

感謝耳病治愈之靈藥

愚患耳病數年經各處著名醫院均未治愈近經友人介紹匯寄現洋四元向奉天小南門裏（鍾鼎居）購買鍾鼎氏治耳萬靈油四瓶依法調治除旬日間將耳內膿血潰爛腥臭聾塞等病一概治愈感該藥我頭部數年疾苦不啻救我重生特登報端表謝忱

永吉河南街趙秉鈞感謝

瀋陽 中國 交通 銀行啓事

敝行等奉財政部令將收回之奉洋紙幣整理清楚陳請燒毀其未收回者應於本年六月底以前盡力收回等因自應遵辦凡持有敝行等舊奉洋紙幣者請隨時來行兌換爲盼

五淋白濁滅菌至烈 利比兒

利比兒効力絕大

服藥翌日之爽快 五日後之徹底藥

特製利比兒爲現代治淋藥之第一人者日本內地勿論雖海外諸國到處莫不博有絕大信用服用特製利比兒後淋病菌我諸我根恰等注熱湯然依化學的最微妙配劑調製內服藥故由腸粘膜吸收作用極速入膀胱內變强力殺菌性與尿化矣放尿時痛快行殺菌作用迄今憂鬱患者服藥翌朝心感難譬爽快氣分藥效之說明玆費千萬言多由體驗者之實話若由五日分之試服便知事實矣

本劑之特徵

一、服藥翌朝尿變藍色排放强烈利比兒之臭氣此時自覺速現顯著効果

一、今迄尿道繁殖之無數淋毒菌有此可懼殺菌力由尿悉洗出是以不用危險尿道洗滌之必要也

一、特製利比兒之藥効爲識是確實起見取其尿以顯微鏡檢查黴菌最爲捷徑也服藥後黴菌屢屢殺滅現有趣現象眞能滿足患者

洗滌之危險

一、凡由異國人種而傳染之病毒極帶猛毒性尤爲頑固故普通治淋藥毫無寸効惟此時特製利比兒對此猛毒性淋菌可完全滅絕

凡患淋病之人必欲一度洗滌尿道將來必大後悔玆將洗滌尿道可懼弊害之實例略示二三焉

一、因由尿道分泌之膿逆押至尿道之奧端其黴菌侵睪丸忽起睪丸炎恐發腫疼痛發熱身感不能動之苦痛

二、患者之尿道劇潰故如錐刺之痛其上更注入藥物尤與一層之刺戟是以排出膿返較以前劇烈甚至出血尿

三、膠皮管及點滌器插入潰尿道尿道之血管突破出血震蕩之人亦有之

四、藥物若强注入尿道押入黴菌諸共膀胱內部起淋毒性膀胱炎膀胱加答兒等卒至不能恢復原狀之人亦屢不少

以上自家尿道洗滌有百害無一益效果微弱故請注意爲要

日本滿洲海外到處藥店皆有販賣

發售本舖 大阪市東區南久太郎町二丁目 竹村製劑所

株式會社 滿洲銀行

大連市伊勢町六十九番地

電話代表四一二二番 振替大連三〇三番

資本金一千萬圓

頭取 村井啓太郎

支店所在地

金州、普蘭店、皮子窩、鞍山、奉天、小西關、開原、公主嶺、范家屯、長春、吉林、撫順、本溪湖、安東、興隆街

請服山得爾彌地

人不幸而患疾病。猶手足加以桎梏。而五淋白濁。爲不可告人之隱疾。腫痛淋漓。其苦尤甚。既已患之。惟有速治。速治之道。惟有服法國之山得爾彌地。因其成分精。藥力靈。依法服之。非但腫痛立消。且可永不複發。

山得爾彌地每丸之上均印有MIDY爲記。無此記者必係僞品。

服法——初服每小時一丸歷兩日夜不息以後五天每天服四丸

注意——服藥期內宜節勞靜養忌進煤熱食物尤須戒絕房事

目下市上假冒日多魚目混珠誤人不淺敝行爲杜絕預防計自即日起所售之丸鄙包外均加點紅色標記以資鑑別賜顧諸君至請留意

華商新華行獨家經理 上海江西路三六七號

分經理 …… 大藥房

全國各大藥房均有出售

美容藥料 花顏水

皮膚能令人之外貌最易遷變雖然生成美麗嬌容若任皮膚自成粗陋非獨不得維持原有之美且不能發揮天性之美皮膚之關係於美醜有如此也常聞世間自嘆其容貌醜陋者實屬不稀此又人生最大之遺憾玆有日本皮膚科專門大醫小島先生多年研究出自心裁發明一種良藥精製而成美容藥水名曰花顏水以數滴滴入洗臉水中該盆內之水即逢藥水而變色如乳其馨馥郁鼻雖鮮花如玫瑰與蘭花亦退之步且合衛生善治皮膚所發小瘡如面皰雀班粉刺酒刺汗疹頑癬煙氣紅點晦色油光凡瘰癧等諸種討厭之物老幼男女皆可使用花顏水均得轉醜成美花顏乃水特色最能完全皮膚成色艷使姿容倍極光耀足稱最上妙品請試一瓶以證本藥房之言之不謬矣

發賣處 大連山縣通 順和公司大藥房

藥價 大瓶壹元 中瓶五角 小瓶三角半

各埠大藥房洋貨舖均有代售就近採買爲幸

芳香襲人之天橋

摩登士女皆愛吸之

天橋牌 香烟

體育匯要

短跑的秘訣

世界短跑名將　李愛銳講演

天津南開體育課爲提倡田徑賽運動，由章輯五氏特請短跑名家李愛銳氏，演講短跑方法，李爲世界短跑名手一九二四年曾在世界運動大會以四十七秒又五分之四打破四百米競走紀錄，現李任職新學，對於體育，極力提倡（以下爲李氏所述）

余願鼓勵諸君，皆參加田徑賽運動，蓋運動不能以其身體外表觀測之，運動員身材有高矮肥胖之分，故每人苟欲從事運動，必有其適宜之工作，今日不願作某特殊項目之研究，而對起始練習之運動員，稍加總括的供獻，蓋個人體格狀況，須先適合運動，而個人不適于劇烈，改變而須緩緩從事，故起始練習時，應先作走步，余本人早起，即先作走步，此乃使體格適宜之最完善方法，但不應有激烈之速跑輕微之舉重運動，有大供獻兩人體腹部筋肉，爲重要，於長跑短跑皆然，但不能由跑中訓練堅强之腹部筋肉，而應於體育館中訓練之，本人之經驗如此，從事運動，應以嚴重之態度出之，自始至終，毫不該譜，認眞作去，亦同工作者然，妥欲養成最大運之動家，尤須如此，每次練習時，應有最大之目標在前，而在練習中，亦應稍有犧牲平常食物，亦須極爲注意，減少食量，少吃油膩，均須自練習中，養成習慣，凡以嚴重之態度從事練習者，無論公事忙碌與否，均按時外出練習，此均堅決之志所賜予，否則決不易成功，短跑一項最爲普通之運動，蓋一般人均以其容易，此種態度極爲錯誤，蓋短跑之困難正與長跑之困難相同，只能自由相當之訓練中得到成功，本人在校時，對小腿部筋肉，甚爲注意，使之成爲堅硬，但此實爲錯誤，蓋大腿筋肉須給予極大之注意，起跑之前，應使大腿筋肉，有所準備，先作輕微練習，以保持其體溫，在極冷天氣外出後即作激烈短跑，尤爲錯誤，短跑之姿式，約分兩種，一爲純正跑員，此種跑員兩足跡，幾乎能在一直線上，一於跑時能拚齊，兩足所留痕爲足球跑員，兩足之距離稍寬，兩種跑法，均無大異，正式賽跑時，須於跑線之中但於練習時，應沿直線跑去但勿觸線，而保持直線，如不能保持平衡，則以練習稍短之距離爲宜，迎日增加，練習二週後，筋肉適宜，即可起始練習，如爲純正跑員則於起跑點作穴，兩穴距離不可過遠，至足球跑員，則兩穴距離稍遠，但須與跑路對直，此外現代起跑方法，已較前更易，改爲蹲伏姿式前足應在起跑線後五英寸，兩手在線上，後膝着地，與前足相齊，全身重量放於前足，及兩戰之間，起跑時，兩手擡起，身體即可立時越出，若干人常將後腿膝部向前，但個人之姿式習慣不同余本人即無此習慣，前足不能越過兩手平行，蓋如是，足吃力，兩手擡起後，亦不能不動，民國練習時，最外一條跑道，曾有兩洞，爲本人所預備，無人注意，故練習時，甚覺方便，姿式及跑步方法，均有莫大補益，短跑中不應改變跑步方法，否則不能保持直線，雖經過長期練習，亦不能成功，故有一定跑步方法後，即應保持，並加練習，兩肩苟能自然，隨肩部擺動，則與跑有極大助力，如直向前伸，毫無用處，頭應向前伸，向後仰之習慣，極應改正，擡起一腿時，其餘全身，應作直線，準備跑時，不必注意，前面，應取自然低頭之姿式，抵終點時，抵終點之姿式，亦極困難，較起始尤難，既抵終點後，不可立止，應以全力向前衝去，直至衝過終點線爲止，終止時，應緩緩從事，萬勿遽然停止，以免損壞大腿筋肉，一短跑時兩目所指應直向前，不必回顧他人，有人謂短跑員應帶遮眼，誠虛語也

練習短跑、須先保持健康、每日練習兩次、再加星期六日之練習、則定有可觀矣、長距競走、須力賽跑能於之外仍須有持久性、其最要者即保持腹部筋肉、練習二百米時、先緩跑、再急跑、以發覺其到底能跑若干距離、在正式賽跑時起始即作急跑中間取自然態度、最終應以最大速度出之從事四百米競走必須自知能力、半英里賽跑、與百米等不同、短跑於四百米競中以起始時、佔先後、即緩跑、但以勿令人追上爲度、直至最後以百米速度跑去、決不致失敗、至長跑員、則於起始時、即跑急、使短跑員、追趕至最終便無力再趕能力、此長跑員於四百米中成功之妙訣也、八百米競走、須自知終點時之速度、即應隨第一名跑、至最後轉灣將過後、即起始急跑、越過前人、但須以本人急跑能力決定、而於他人不知不覺中行之、羅格氏即以此法於他人不知不覺中得到成功者

籃球練習法（柱）

然初學的人要常練習双手傳法、因爲双手傳遞是準確而且穩當至於單手傳法、傳遞既準確、乃到萬不得已時始用之於長距離的傳遞

三、接球　乃是完成傳球的目的、有時善接球的人、因爲傳不準確、接之得法、也可以補救之、所以接球更爲重要、不過在接球的時候、因爲球的速度很大、應當常常練習、使球着手如棉、到手後如鐵、並且無論接高球或低球十手指總要伸直、免有折斷之虞其法有四

△接平球●所傳來之球、高過腰部、而較頭部稍低、此時應當兩足分開站立、兩膝稍彎身體上部之向前、兩臂彎屈、十指分開、指尖向上球到手後、十指緊握、前身垂直、此種方法、多用之於球進行時、呈一個平行線

△接高球●將兩臂伸直、超過頭部、十指尖向上分開、因此球傳來時、高於頭部、有時應跳起來接之、那就看球來之高度如何、隨機使用

△接抵球●兩足分立、呈蹲的形勢、上身前屈、兩手下垂十指向下、球到手後、十指緊握、用力將球挾住、

△接身旁球●如球來的方向任身之左旁、則身向左站立右手在上、左手在下、十指分開、掌心向前、球到手後隨球勢向左轉或右轉、那時是順勢改變的、有時球來的很急、深恐半途被敵方截去此時兩臂向上伸、兩手向前急跑迎接球到手後兩足應前後分立免致跌倒之虞（未完）

滬網球界訊

△中國網球會擬邀法選手（據體育界消息）中國網球會創辦以來、會務十分發達會員日有加增、爲提高網球技術促進球員興趣起見、將發起全滬公開單雙打網球比賽雙打將於下星期一開始、全滬中外名手參加者共有十六組之多、並擬邀請法國網球家來滬表演、據該會主人譚敬君對此所述之情形錄如下

△擬邀柯顯來滬表演●據譚敬君談、美國職業家鐵爾登覺恩斯之中止來華表演實屬遺憾本會現擬招請前世界業餘網球錦標家、現爲職業選手之法國柯顯氏來滬表演、酬勞爲五千元云云、譚君如此熱心網球、銳氣振興中國網球技術之精神、各方極望此事能實現、爲中國網球界創一新紀元

△公開雙打參加人員●公開雙打網球賽、定十八日開始計參加者共十六組、實力最强者爲潘禮費區與卡爾遜組及德孚與許承基組、優游體育會主人程貽澤氏亦參加、其配搭爲唐永純、鄭兆佳梁德光組、余田光王文正組、馬安灃郭子杰組、史規亞漢恩斯組等、亦均不弱、該會主人譚敬、則與吳市長公子吳幼林配合參加、此外尚有亨尼斯保與馬達、卜德與陳亦許德民與李君等組、林賓華因臂傷未加入、邱飛海因進行上海網球會、不能抽空亦未加入

△許承基職位已着落●青年網球家許承基君、自遠運會返滬後、即有久留上海之意蓋滬上網球人材較多、可多得切磋技術之機會、乃由譚君代爲介紹位置、據譚君云許已供職普益地產公司、從此許君生活安定、球藝當可益有進步、每日下午四時後則在中國網球會練習

△上海網球會將開幕●又邱飛海經營之上海網球會（即中華網球會原址）地皮租借完全免費、並以一萬元作該會經費、現定本月二十四日正式開幕、擬邀請許承基德孚卡爾遜等作開幕表演比賽

△中國網球會之建設●中國網球會、會所不久即可竣工據云、暑天比賽時、擬在看臺上面、架以白番布蓬帳、使參觀者不感覺日光照射之苦並擬在冬季網球運動停止時在紅沙球場之後端、建築三層樓大規模之會所、內部設備力求完善、亦可以比賽羽球、使會員終年有運動娛樂機會云

最新田徑賽訓練法

關於陸上競技中田徑賽二項的訓練，是應由根本上去作的，我們國內的青年體育家，雖有少數的人，得有相當的指導和相當的訓練，而一般不諳斯道的訓練者猶屬多多，本報特覓得最新田徑賽的訓練法，陸續誌之，以供國內青年和體育家的參考（三）

運動界體格的活動問題、非常複雜、世界各名運動家意見極爲分岐、決沒有公認的標準活動、關於短跑比賽中兩臂的活動、是應當直前直後或橫過身體作左右擺動、各運動家的意見尤不一致、其中似乎有很大衝突是的、格藍姆氏在他的實驗田徑賽一青裏曾說過一在短跑比賽中、兩臂應作直前直後之活動、不應橫過身軀」此外約翰氏在他的田徑賽運動一書中也曾說過「兩臂直前直後之擺動、或更爲有效」然而同時、墨徹班尼在他的體育書內卻謂「兩臂應橫過胃部」而杜飛氏亦有「兩臂應分別橫過胸部、與兩腿作中節之活動」杜氏復謂、兩臂橫過胸際之活動、對余個人若干競賽中均有莫大之補助、多數短跑員、均採用兩臂直前直後之活動方法、余個人以爲此種方法、并非完全錯誤而不宜採用、但總以爲不若兩臂橫過胸際之方法、爲有效、此外、在練習兩臂活動時、應特別注意、勿使兩臂向前移動過遠、蓋因短跑之中、身體時時向前移動、身體地位既有改變、故兩臂雖移動極遠、恐與短跑之速度并無甚大補助同時、兩臂之活動、亦極爲容易、肩部及前臂之筋肉、稍加活動即可寗伯特李氏在他徑賽詳述一書中所持之意見、亦與墨杜二氏相彷、李氏謂、兩臂應作橫過身體之活動、勿作直前直後之擺動、如此、其姿式亦較爲美觀、而於跑步上、必較爲容易、這樣在短跑中兩臂的功效問題、各名運動家無異議、但是兩臂的活動方式、卻引起了不少的爭辯、各人所持的意見、既不一致而顯然有極大的衝突、到底應作如何解決、誠然尚待討論、莫爾非氏在他的體育訓練法中、承認這種姿式各有的各價值、氏謂「短跑家之於兩臂應善爲利用、因爲兩臂之擺動、或直前直後我橫過身體均能補助兩腿之不足而增加短跑之速率」最後哈伯格在他的體育的理論及實驗一書中、給了我們一種極合理的解決方法、哈氏的意見是、短跑競賽中賽員兩臂的活動、應與其兩腿之活動相似、須視其身軀之高矮、體格之構造而定、哈氏謂「第一先略述短跑員爲產生最好之結果、所應採取之姿式、假若我們揀選一個好的短跑家、研究他的姿式、

凱歌高唱奪得錦標歸的旅高普一石同三團體

全滿陸上第一屆競技大會、及大連十二屆陸上運會等、現在已覺是很圓滿閉幕了、是日的各項成績、底確是令人可喜、不但是較歷屆特佳、而打破記錄者、竟爲數纍々、計全滿九項、少年四項、女子三項、總計有十四項之多、這不是主辦以來所未有的好現像嗎？而同時也就是全滿大會前途之慶、雖然今後仍希望各健兒、在第三屆、或第四五六七八以及全滿無盡之每屆運會等仍本第二屆奮鬬良好的成績與精神、繼續再接再厲、期造成比今日再好的記錄、則方不負第二次的精神、如此、即世界的運動舞台、將來亦不難佔一席地也望我國各健兒們好之爲之（上圖）即奪得本屆滿洲國體協贈送之優勝錦標團體之旅高組（下）爲獲得十二屆錦標之普一少年組與石同女子組（寫眞說明）

心痛·肚痛·膨悶·脹飽·絕對神効

心腹舒快丸

心痛肚痛　膨悶脹飽　腹胃不滿　消化不良　飽膈上酸　腸胃諸病　嘔吐惡心　五積六聚　飲食不進　胃臆諸病　百發百中　藥房皆售　每包三圓　大洋參角

大連德記全核大藥房發行

鴻興金店西號開幕廣告

本店專業金銀首飾　珍珠翡翠各路寶石　嵌鑲精良式樣新奇　喜壽禮品西餐器具

擇於六月二十九日正式開幕歡迎參觀

地址奉天城內中街西口路北　滿電話二一八一七
東號奉天城內中街正陽街北路（日長電話三六八八 滿洲電話三九二一）番
總號哈濱道外正陽街北路　電話二五三二三番
支號哈濱道外頭道街北路　電話二一九一四番

電話商會

今遷移於西通九三地點常盤橋東西通入口路南

電話

買賣、無費辦理手續、並出貸薄利金融

大連市西通九三番　電話商會　電話三八九〇

各科診療病室完備

岐山醫院

醫師楊鳳鳴

小崗子千歲町三十七番地　電話四六五五七

患癮　鴉片　嗎啡　海洛　治療開始

丹料　小丸料　戒烟料

春華医院　徐棨

君有白面、嗎啡、鴉片等嗜好否？

如願不受絲毫痛苦、見煙漸漸自厭乎
如願吸煙遂時可以勉棄、而不上癮乎
如願精神爽快、飲食加增、大便暢利
面無烟容乎

速服

內部化驗　商標註冊　海關放行　之天然清補丸　又名天然解癮丸　人稱槍上斷癮丸

此丸本爲清補品、兼解煙毒殺煙菌、用法概稱槍上斷癮、遂吸遂減、足證無絲毫痛苦、只要按日服藥二次、發癮自緩、自可遂意減吸、大癮約用一打、小癮半打不等、煙毒煙菌、由大便黑色、小便黃色、漸漸潤下不論癮之大小、准保七天減七成、半月斷淨、另有說明書、備索、每盒二百零七粒、洋一元二角、半打六元六角、一打十二元、……每次函購、一盒至一打、郵費二角郵票代價不扣

△清金保肺丸　試用包每付八粒、洋六分、每盒二十二付定價現洋一圓二角、……注意、服後十分鐘見效、新得外感咳嗽、多年咳嗽痰喘服二三付痊愈、如不信請先試服即知不謬也

△經理球丸　每盒三粒定價現洋一元二（外帶藥）、每盒廿付定價現洋一元二（內服藥）、如數月經血不來、外帶理經球、內服理經丸、無絲毫痛苦、三日見效、十日痊愈、至於腹痛赤白帶下、至期不來、過期不止、自汗盜汗、氣短陰虛、胸悶脹脹、乾血癆症、子宮寒冷、久不受胎、一切婦女百病、皆可立見奇效、輕者一盒痊愈、重者三盒保好、望一索得男之念者何不一試乎

天津閻氏製藥所出品　哈爾濱總經理處　獨家經售道外桃花巷街門牌二十五號　奉天城內鼓樓南日站彌生町　閻氏藥室　志雲翔

肝鬱胃病　藥到病除　肝胃金丹

主治　膨悶脹飽、肝氣不舒、胃脘如刺如絞、九種心口疼痛、脾濕脾弱、諸般積聚、時常打嗝、反胃吐酸、消化不良、飲食之味、或胃腸潰瘍、腹脅病塊等肝胃重病、即服此丹、積消痛止、鬱開、氣順、嘔除、滯散、食增、飲進

功効神速不愧爲平肝扶脾健胃固腸第一良藥尊處無從買可即匯欵向奉天小南門裏大街路東本藥房訂購當用最快捷之手續配奉也郵費不取（每袋定價國幣六角）半打三元

保濟堂藥房　奉天省城小南門裏大街路東總發行所

外埠經售處
遼陽北大街　震昌
營口大什街　裕新
營口馬市街路北　東泰
營口魚市口路西　世和
田莊台忠義街路北　天合
遼陽東大街　寶陞
海城南大街路東　德順
營口永世街路北　大興
營口永世街路北　世昌
大連西崗　康德記

本社電話
經理部四〇三四番
編輯部七五一三番

贈書

奉送三那星實驗報告書及最新肺病療養指導書・書中詳載肺病之種種療養新法・有肺病者不可不看・函索立即寄贈

肺癆病特效藥「三那星」出世

從前死於肺癆病的都是冤枉死
目前正患肺癆病的都可以不死
三那星治一二期肺癆病……藥到病除
三那星治第三期肺癆病……起死回生
解決數千年來名醫不能解決的難症
挽救數千年來名醫嘆爲無藥的重症

肺癆病不難治「難在不能攻破肺癆菌之蠟質保障及結核」
三那星非奇藥「奇在可以攻破肺癆菌之蠟質保障及結核武裝！」

肺癆病特效藥三那星。新發明

二十世紀唯一無二之肺癆病特効藥「三那星」其第一主要成分、即在容解肺癆菌之抗酸性臘質及脂肪性之內外膜化、其結節、使同時配合撲滅肺癆菌的、其餘成分之藥力、深達於患部而克奏其功、三那星治一二期肺癆、無不藥到病除、即最難治之第三期肺癆、亦莫不克其根本治愈之效、故三那星出世後各國名醫、無不爭相採用、或視爲治療第三期肺癆之特効劑自有史以來不可解決之肺症、從此隨有救星矣

三那星之試驗及功能

三那星在中國、已經衛生試驗所化驗證明、藥性和平、絕無任何禁忌及副作用、四時適宜、老幼可服、中國之患肺癆病者、比較全世界各國爲最多、現有三那星特効療肺藥出世、實患肺癆病者之一大福音也、將其試驗功能略述於下、◎設於試驗管中、實驗「三那星」之藥力作用、則一分鐘後、肺癆菌、皆消失其抗酸性、至三分鐘後、則此肺癆菌定全殺盡、無一倖免、◎依檢查其病竈內潛伏之肺癆菌、則發見「三那星」一能滲入結核病竈內、則盡失其抗酸性、此足證其蠟質之完全溶解矣、◎如肺癆病患者內服「三那星」一星期左右、則立見咯痰之稀釋、體熱之下降、心身愉快等狀態、◎更繼續內服「三那星」一達三十天六十天以上、則顯見其食慾增加、體重激進、一切症狀、逐漸緩和、終達其回天再造之偉功

▲價目
每瓶一百廿片可服十天定價大洋十元
每料六瓶可服六十天定價大洋六十元
上海仁記路三十五號美商愛世開洋行獨家經理
哈爾濱道外正陽六道街口　美商愛世開洋行

經售處
▲大連、華泰、德記、全華、西▲營口、中西、五洲▲奉天、五洲、大成▲遼陽、義和堂、安東、瑞祥泰、吉林、五洲▲長春、中西、中法、藥房▲哈爾濱、泰華、西▲黑龍江、中西▲鐵嶺、義和堂▲洮南、和發順▲普蘭店、康德記▲金州、志義成▲各埠藥房均售

結核病原菌發明家

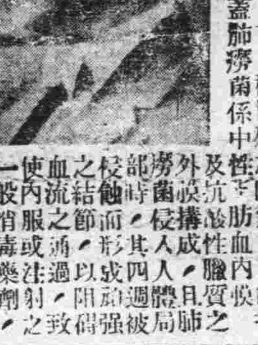

考克博士小像

肺癆病之危險和難治

肺癆病之症象、爲發熱盜汗、食慾減退、咳嗽咯痰、失音、咯血等、初起時爲第一期、肺癆完全形成時、爲第二期、及至肺臟形成空洞時、爲第三期、凡與人接近者、均有傳染[illegible]

三那星

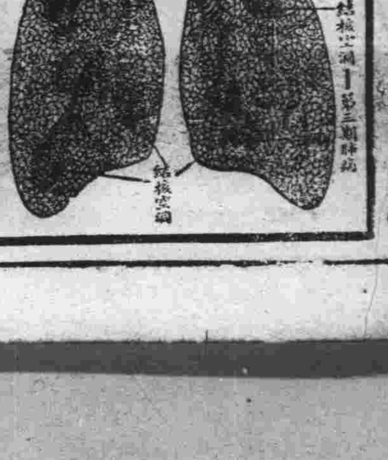

最新發明肺癆病特效藥　功能溶解蠟質殺盡癆菌

李氏小兒疳藥

是乳積食積疳疾特效藥

每年患疳病而死亡之小兒可越千萬
乳積食積疳疾確是死亡之導火線自

李氏小兒疳藥出世

可以永保小兒不生疳病及食水病、未生疳病的小兒服本疳藥可以補助消化更增長身體發育、已患疳病的小兒服本疳藥可以立起沉疴而使安全、乳積食積疳疾已至垂危者服本疳藥有起死回生之功效、空前沒有治法的疳病有了李氏小兒疳藥就是小兒最可靠的保障、欲命小兒發育及健康者不可不備李氏小兒疳藥、本藥就是小兒的救命星、消乳化食、整腸健胃、其功能超越一般

疳病現形·及主治功效

肚大堅硬、青筋暴露、面黃肌瘦、毛髮脫落、神倦昏睡、喜食泥土、頭大頸細、吐瀉乾嘔、食物不化、下痢赤白、搖頭揉目、耳流濃血、咬牙弄舌、齒齦出血、口鼻潰爛、腹內蛔蟲、以上各症、服本疳藥**確有實效**輕則一二袋重則二三打**可使全愈**愛子女者請一試之便知本藥功效

價格每袋四付國幣四角、半打二元、一打三元六角
函購請先匯欵不收郵費

胃病及腸病

紅色造福

足能使人身體搆造破壞
足能使人身心衰弱悲觀

雖數十年不能治愈之胃腸病一日可以去根**特效**胃滿胃逆、腸滯腸結、嘔吐吞酸、時令吐瀉、積聚癥瘕、心口疼痛、飽脹不舒、便秘不通**等**衰弱悲觀服用按極量法服用**紅色造福**立時**收效**主治科目**胃病**食量過飽、飲水失宜、停食停飲、嘔吐酸水、胃中積滯、心腹諸痛、脹胃不消、暖氣隔食、**腸病**裏熱便秘、排下失調、痢疾膿血、大便燥結、腸熱稠黏、腸滯不通、腸風下血、腸滿壅結、**小兒**面色赤紅、大便不整、煩熱驚悸、腸胃積熱、不思飲食、實熱積滯、吐乳吐食、夜眠啼哭、**平**人每早晚服三丸使飲食增進永不生胃腸病**價格**大盒一月量二百粒國幣二元小盒半月量九十粒一元函購不收郵費請先匯欵、廣招代理

可以整理已敗之胃腸可以滿足健康之慾望

自動電話三三五一號奉天大西邊門外路北鴻育堂葠茸藥店啓

呼吸器之消毒

鼻道咽喉氣管肺部均屬呼吸器病菌均有侵入之可能咳嗽傷風與其他胸喉疾病均由此而起是故欲保健康減菌爲尚然而各種滅菌之藥水藥丸藥粉皆不能入呼吸器入則喻突能入呼吸器者祇氣體耳本此原則韋廉士醫生藥局遂發明韋廉士吸入止咳片以應此種用途也

韋廉士吸入止咳片含在口中緩緩銷化即發出爽適滅菌之治療氣體入鼻道下嚥喉進氣管而達於肺殺其病菌同時止其癢養潤其炎膜化其積痰降其逆氣是故治療咳嗽傷風喉痛氣管支炎等症此藥片可以吸氣直達其藥力於病源實爲最佳最美之治療品各藥房均有出售或直函上海江西路四五一號韋廉士醫生藥局購備每瓶一元二角郵費不取

此北平美滿家庭全體眷口

均受惠於韋廉士醫生家庭名藥

本欄所刊之良好家庭攝影乃任君古愚之家庭也任君前爲東省一面坡警察署長現寓北平實鈔胡同八十八號凡丈夫憂其妻室之虛弱父母慮其子女之疾病者請試一看任君何緣得此令人歆羨之家庭也

任君書云「內人因兒女衆多勞碌過甚以致精神困頓身體瘦弱日見憔悴又因虛火口齒流血中西各藥服均無效後偶憶及鄙人自身由服韋廉士醫生紅色補丸得以轉弱爲強想亦適用乃令試服果然不久舊疾漸去日見康健現在內人又已十分壯健矣此則不能不感韋廉士醫生紅色補丸之功也至於嬰孩自已藥片鄙亦甚佩其良效不但能預防兒科疾病且使舍下孩子個個胖強活潑次女疹後發熱咳嗽痰喘服此藥片數劑即告霍然自是身體甚好矣」韋廉士醫生紅色補丸補血健腦天下馳名統治由於血斷腦弱而起之疾病如貧血神經衰弱食滯早老婦科各症嬰孩自已藥片爲小兒專藥善治小兒腸胃出牙各症此兩種家庭良藥各藥房均有出售或直向上海江西路四五一號韋廉士醫生藥局購備補丸每瓶一元五角六瓶八元藥片每瓶七角六瓶三元五角郵費一列不取一切信件可由奉天和記洋行轉上海韋廉士醫生藥局

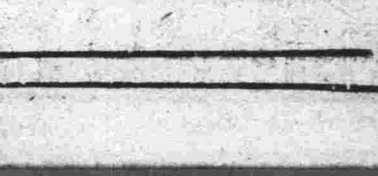

東海散士傑作　劉孔璋譯　香月尙繪

小說 佳人之奇遇

（洋裝美本布面金字一册二百七十餘頁插圖七十四）

本書出現！

請快看！

是書爲東海散士之傑作、文字綺麗跌宕、議論正大莊嚴、托言外事、狹摘時病、紀言情之韻事、述世界之興衰、美人名士、賢相良將、搜羅畢集、以言情小說讀之可、以英雄傳記讀之可、以世界政治史讀之亦可、誠爲文苑中不可多得之佳構、凡嗜好讀書之人士、案頭不可不備此一卷也

驚奇駭異之描寫
必使君拍案叫絕

定價

滿洲國幣
壹圓
代價先惠
郵費不要
倘若掛號
外加壹角

發售處

大連沙河口大正通　啓明書社（電話九四二七番）
同　西崗子大龍街　啓化書社（電話五〇三一番）
同　西崗子平和街　聚勝堂書局
同　西崗街　新昌號（電話三八四七番）
同　勝利街　協源泰（電話五七五九番）
同　得勝町　廣合成
同　浪速町　協茂盛（電話四六三三番）
同　浪速町　中央文具店（電話六五五五）
同　東鄉町　聚勝堂書局
同　連鎖商店街　右文閣（電話三三一五番）
瓦房店　長發祥書局
同　日新書局（電話五五六號）

復縣　天德福書舖
公主嶺　河南　春瑞祥書局
奉天市　鼓樓北　福陞北號（電話三六四〇號）
同　同　同大印書館（電話二七二七號）
同　鼓樓南　章福記書局
同　軍署大街　關東印書館（電話二九四三號）
同　商埠地南市場　盛京報館（電話四二一七號）
同　同　文化廣播社（電話四三五四號）
安東　財神廟街　宏文書局
吉林　河南街　裕興書莊（電話七五八號）
同　同　萬順德書莊（電話六六七號）
同　河南街西頭　成文厚書局
新京　大馬路　德和義書局
同　老倉和潤（電話三三五二）

哈爾濱　北門外　同文書局
同　道外　極東派報社
同　道外　震東報社
江省泰安鎮南大街　德盛利
延吉　東大街　新文書社（電話十八號）
鐵嶺　西門裏　新華書局
遼陽城內東大街　源興仁（電話二六七號）
同　二道街　襄平書局
營口　永世街　亞洲派報社（電話一三七三號）
貔子窩　西街　仁術堂
城子疃　新市街　永源書局
莊河縣　下街　永源書局（電話九十二號）
（其他各地有名書局及各地滿洲報分社）

總發行所
滿洲報社出版部
大連市常盤町二十九番地

消閑世界

詠昆明湖 (竹雨軒主人)

湖光春色雨澄鮮、地是蓬萊境是仙、波影倒移山外寺、浪淘直撼水中天、宮名魚藻凝脂冷、亭號鷗波只鷺眠、鳳輦瑤池十刹海、夜來潮送月涓涓。

清晏舫茶樓

茶樓仍爾是茶樓、但少金樽泛玉甌、舫築白石堅砥柱、晏開嘉饌列王侯、曉煙鶴避伏松睡、遠浦魚遊傍藻浮、亭畔酒香人在否、朱門富貴幾春秋。

解不脫的愁緒 (苦魔)

其實、一個勞將餓斃的人、驟然有了噉飯的所在、本當一心一意的向事業上努力才好、可是經我這愁緒重々的人的實地試驗、却覺是一談何容易—

自從我到這新生活以來、固能果腹、只是一身之外、尚有急待反哺的老人—父母—在支持着零替家庭、雖然尚有兄、弟、在手不停的以勞力維持、但仍須我時常接濟、如今我還在他鄉依人作嫁、收入之微、自給不足、更怎能顧到最關心的他們—父母兄弟—水盡山窮、已無新生之路、因此沒有一刻不在深切的「愁」着「你不要總是無益的愁着倘或因愁而病而死、或因而病而被裁、那不更沒有辦法了？況且家中對你的期望很重、一旦發生意外、使你那年邁的父母、和親愛的弟兄們、將何以堪、你還是不顧一切的努力奮鬪去、萬一上帝垂憐、給你一個「否極泰來」那不就一天的愁雲都散了嗎？」幾番這樣的、口問心的強自慰解、却不發生一點勁力

日前接到一封這樣的家信—是父親的手諭—家中人除余及汝母以外、汝兄、弟、妹等、均染了很沉重的病、現在雖漸轉好、尚未全愈、但醫藥費又耗許多、并且房子也漏了、柴米也淨了、眞是日暮途窮、束手無策、雖然、余得慢々設法、大概總不會餓死的、不拘如何、汝勿廑念、只要向事業的前途上、能夠勇往邁進、方是所期……」讀信之下、驚魂千里、心胆欲碎、木立神癡者移時

昨天是端午節、同人們都利用這半日休假、去尋些賞心的樂事、我呢、佳節思親倍覺腸斷、盡埋首案頭、一任那良辰美景、悄然逝去今天又是淋漓不歇的雨日慘淡的陰雲、彷彿是爲我傷心而流淚、我凭几默立悽然欲泣、回想有生以來、不曉得什麼是「人生快事」百十幾歲給人家役使、辛酸嘗徧、現在青春將逝、一事無成、而辛酸的滋味、還須繼續領略、根據不順利的往事、逆料艱險的、將來、更能斷然預決、沒有什麼好望、唉！興思及此心悸頭迷現在以這憔悴的身軀、還得勉強掙扎、但已無甚餘力惱人的愁緒、踴躍加增、百計驅遣、也沒有解脫的善策咳！奈何！奈何！

重五 (任承業)

烈日炎々、榴花紅了、重五到了、遼濱上都、現着雜亂的市街、富人的杯酒、窮人的淚血、喧語笑、弄笙歌、雖是一樣的歡樂、却是兩樣的不同、富人的管弦歌嘔、窮人的斷腸悲痛、日光射不透富人的帽子、日光晒到窮人的頭痛、雖是一樣的人類、却是兩樣的不同、錦繡的重五、繁華的重五、於富人有益、對窮人何補、富人一席酒、窮人半年糧、哦、重五、但願你對窮人放開一條光明的恩路

夢 (福康)

火紅的太陽、已經入西山、天角間尙有一抹紅霞瀰漫着大地上充滿了蒼褐色的煙靄、而那皎潔的春月、已經東升了、戶外的微風、吹得窗前的片片梨花飛着、刷刷的響、這個蕭條的深夜、不但那富情感的小鳥都深深的藏起、就是那大街上的人、也都慢々的都入園了、夜深如此靜密、同學們也都躺在宿舍裏呢、晚間到九點、大家就都入了甜蜜的夢鄉、精神不充足、動作發現的我、也就在被窩裏、翻來復去、那不作美的睡神、無論如何不使入夢鄉、我眞是焦急萬狀在這種情緒下、我的腦海、不知怎麼、就起了一種變化、發了一種無意義、無價值無系統的思想、如電影一般的一幕一幕的開演了、不久一回、這無形無意的思想更變爲夢鄉裏的實事了

不知爲着什麼、在這春風加交的時候、由同學們離別而赴S省團、任m團團長之職、我也不知什麼時候、髭鬚也長出來、眞像仁丹盒上的那位英雄好漢似的、兩邊向上捲起、也不住的用手摸弄、乘着白色的大洋馬、正向S省m團去、只聽歡迎炮響了四聲、我就很威風的入席了、此時我眞興高彩烈之極、窗下的狗忽「吼……」的大叫一聲、把我叫得驚醒、醒來半宵的幻想、心還是被驚得終不住的戰料、靜眼一看還在被窩裏、但是入夢已醒、而我還是希望牠事實、這我眞莫明其妙、大概是我的官迷心特大的緣故吧？

善言雜俎 (六)

賈似道斷送宋祚

莊姜不見答於莊公、徒以其不會風流、所以美而無子、寄語窰中妓女、欲巴結爲姨太太、總得以風流爲前題、始能達到目的、謂余不信、請看賈似道之諸姨太太、思過半矣、不言賈似道之嫖娼聚賭、且說理理宗皇帝、嘗濟高而望湖中、燈火異常明亮語左右曰、此必似道也、明日訊之、果然、使史巖之戒之、巖之對曰、似道雖有少年氣習、然其才可大用也、(端平元年)理宗明知賈似道無賴有素、甘心用之、欲不亡得乎、賈似道得時、拔茅連茹、諸窰友皆彈冠相慶、悉入宦途、而夏貴、沈炎等皆各據要津、而爲賈似道之走狗、蒙古聞之、心輕南宋、使其子瀾端等、分道入寇、(端平二年)襄陽將王旻作亂以城降蒙古(端平三年)臨安火災(理宗嘉熙元年)臨安大饑(嘉熙四年)小人之使爲國家、災害並至、雖有善者、亦無如之何矣、曾子之言、不其然乎、加賈似道同知樞密院事(理宗寶祐二年)加賈似道參知政事(寶祐四年)加賈似道知樞密院事(寶祐五年)理宗對於賈似道、不次升官、是甚麼緣故呢、豈以賈似道嫖娼聚賭、不拘禮節爲能邊時、便是大才、可重用、理宗專用邊時之輩、欲不亡得乎、以賈似道爲樞密使、兼兩湖宣撫使(寶祐六年)以賈似道爲京湖南北四川宣撫大使(理宗開慶元年)拜賈似道右丞相兼樞密使軍漢陽以援鄂、詔賈似道移軍黃州(開慶元年)宣撫大使係兵權在握、國家之安危爲軍漢陳以援鄂、又移軍黃州擁大軍以抗大敵、重任也理宗重用小人、如此其專、欲不亡得乎、蒙古攻城急、賈似道大懼、密遣宋京、詣蒙古營乞和、請稱臣納幣、忽必烈不許、大才者顧如是乎、會合州守臣王堅、使阮聽去鄂、以蒙古主訃聞、似道大喜、復遣宋京往蒙古營乞和、請稱臣納幣、並割江南地、界蒙古、歲奉銀幣匹兩、各二十萬、蒙古許之、忽必烈引還、潭州圍解(開慶元年)賈似道將乞和時、裨將余光祖阻之曰、成師而出、惟敵是求、未與敵戰、而輒先請和、是示弱也、且稱臣納幣割地、損國威而驕寇仇、是蹈北宋之續、斷乎不可、末將請率偏師、背城借一、以解潭州之圍

水滸 (一四一)

第二十二回 橫海郡柴進留賓 景陽岡武松打虎

便喚武松上廳來。武松去廳前聲了喏、知縣問道：『你那打虎的壯士、你卻說怎生打了這箇大蟲？』武松就廳前、將虎的本事、說了一遍。廳上廳下衆多人等、都驚得獃了。

知縣就廳上賜了幾杯酒、將出上戶湊的賞賜錢一千貫、給與武松。武松稟道：『小人托賴相公的福蔭、偶然僥倖、打死了這箇大虫、非小人之能、如何敢受賞賜？小人聞知這衆獵戶、因這箇大虫、受了相公的責罰、何不就把這一千貫、給散與衆人去用？』知縣道：『既是如此、任從壯士。』武松就把這賞錢、在廳上散與衆人獵戶。知縣見他忠厚仁德、有心要擡舉他、便道：『雖你原是清河縣人氏、與我這陽穀縣只在咫尺。我今日就參你在本縣做箇都頭、如何？』武松跪稟道：『若蒙恩相擡舉、小人終身受賜。』

知縣隨即喚押司立了文案、當日便參武松做了步兵都頭。衆上戶都來與武松作賀慶喜、連連吃了三五日酒。武松自心中想道：『我本要回清河縣去看望哥哥、誰想倒來做了陽穀縣都頭。』自此上官見愛、鄉里聞名。

又過三二日、那一日、武松走出縣前來閑玩、只聽得背後一箇人叫聲『武都頭、你今日發跡了、如何不看覷我則箇？』武松回過頭來看了叫聲『阿呀！你如何卻在這裏？』

不是武松見了這箇人、有分教陽穀縣中、屍橫血染。直教鋼刀響處人頭滾、寶劍揮時熱血流。

畢竟叫喚武都頭的正是甚人、且聽下回分解。

驚醒 (孫明德)

嗚啊！嗚啊！……悲痛哀號的聲音、驚醒了黑甜的春夢、聽那抱恨淒涼的聲音不堪入耳、這是側隣喪者的哀音吧！我揉了揉欲睜又閉的眼睛、振了振已醒猶眠的精神、披衣下炕、一步兩步三步……慢慢兒踱到菜園裏看東方深灰的天空、籠罩着吐秀的春山、霎那間由深灰色而變成魚腹色、在這朝霧籠罩中已閃出自然的美景、一帶蒼翠欲滴的青山、有幾株剛吐嫩芽的小樹、間雜着幾株李子已開着雪白花兒滿枝、地上點綴着綠草片片、空中飛着小鳥點々、這一帶青山、如數里長的一個天然的屏風、一樣的俯視這菜畦裏的葱啦、韭啦、綠茸々的一片一片、好像鋪了綠毛毯、覺一陣々清風徐至、含着一種很新鮮的空氣、我猛力的呼吸了兩口、使我神清氣爽、少頃西山坡已滿鋪淡黃色的日光、這時候紅日漸々的就要鼓着勇跳上山來了、放散他那燦爛熱烈的光芒、普照着大自然的景致、更非筆墨所能形容當此良辰美景、使人悠然、使人流連、但是在這美景清風中夾雜着一種嗚啊！嗚啊！……的哀音！我在小園中踱來踱去、感到無限的淒涼！恐惶！感光陰之迅速、惜韶華之虛度！對此良辰美景能不生愧嗎？恐這寶貴的光陰、一秒、一分、一時、一日、一年……最後自受這樣的哀音吧！現在這哀音已激動了我的耳鼓、震動了我的心弦、叫你醒啊！醒啊！

濃濡瘦筆寫滄桑 (柔蕭三郎)

我濃濡着瘦筆歌唱、歌唱着人世的滄桑、是三十年前父親携眷離開故鄉去作政客在豫省的南陽

×××

南陽住下了嫡母和兄長、故鄉羈留住次兄伴祖娘、又二年父親納了小星了、四年後媽媽給父親生下了三郎、呱呱墮地、我一步踏入了人間、我尋不到靈魂的來處、於是我掙扎在產婆的手中哭了、祖母看我是個男寶寶、視線望着我的曲線、扭屁半晌、終于在祖母的面部、爬上了條條的笑紋熱鬧呵、慶祝弄璋、所謂富處深山有遠親、是今古定例的表現、然而、這是時間性的熱鬧、瞬息間光陰帶着慶祝的影子走遠了

一天一月一年的這樣過去、小寶々漸々長起來、愛說愛笑、更喜頑皮、一年裏父親十二次到故鄉來然而、南陽距故鄉是那樣遠呵、父親往返在千里的途中、不爲苦惱、因爲負着給祖母省安的使命、而得看看他的小生命三郎、小寶寶那樣的向父親說笑頑皮、結果父親伴氣說、是一個淘氣的哥兒、父親住了幾日、便匆々束裝去了、此去帶走了次兄次兄隨父親去南陽媽媽在故鄉伴祖娘小心翼々的侍奉堂上更怕寒怕熱的俯蓄兒郎人事的應酬是那樣頻煩家庭的操作掃除灑漿

×××

父親來信說作政客朝夕爲政忙快樂祇有鴉片香女人享受着太太的生活孩子們每日上學堂聽差送、聽差接、聽差給少爺挾雨衣裳

又隔了二年、嫡母病故在南陽了兩個哥々、都成了失怙的哀子、父親是多麼傷心呵、中年喪妻大不幸、特別是抛下一對未成丁的小子哩、噩耗傳到千里外的故鄉、祖母和媽々都痛哭了、家庭從此便聯演起不幸的現象、祖母不知怎的、得了半身麻木的怪症、訊息傳到了南陽、父親携着兩個哥々、星夜趕到故鄉來、家後、父親看見祖母很是難心、趕緊給北京寫去一信、請醫家駕臨診視、結果然醫師光臨了、聽說這位醫師、在醫界術執牛耳、然而、對於祖母的病症、百法施療、依然罔效、醫生慚愧的告退了、父親陷于束手的窮途、祖母心地很坦白、自已明知不可救藥、便催促父親回任理政、父親看看沒了法兒、只得負罪告辭、此行只帶了兄長、家裏留下了次兄誰不說、二郎要受着庶母的氣吧、媽媽窃睄他們的神經過敏、媽々待次兄勝如已出、假設那時我是大起來、一定要嫉妒媽々待次兄的偏重 (未完)

東隣吟稿 (詩人)

得人見山信却寄 (南畝 作田 泰)

偶有故人消息傳、夢魂遙繞翠微巔、漁簑暫作垂綸長、火食何追避穀仙、石上醉眠忘日月、山中供養付雲煙、靈逼清勝銷長夏、嘯對華嚴萬丈泉、

迂澤葛水曰、閒澹超逸、神味悠然

上五臺山 (迂堂 川島 猪)

出入青松翠樾間、登臨坐覺遠塵寰、雲藏蘭若鐘聲隱、江拭菱花帆影間、獨鈷泉清穿石骨、五臺山秀仰房顏、探尋靈蹟窮幽邃、半日吟遊且忘還

迂澤葛水曰、實境宛然如見

天長節恭賦 (碧雲 藤岡 新)

雙闕櫻雲逢紫宸、聖皇佳節宴群臣、玉觴分賜豐明殿、寶祚無窮四月春

迂澤葛水曰、寶祚無窮、天長地久、見此詩風格自高

春日雨中

簾織細雨鎖新鶯、點滴如琴詩思清、終日溟濛春寂寂、門前無復賣花聲

迂澤葛水曰、春雨寂寞可想

竹田津晚望 (梅村 小野 勝)

幾杵鐘聲出翠微、江村欲暮碧煙霏、廻潮泊岸響鞳鞳、明月一灣漁艇歸

葛水曰、秀麗如繪、何等手筆

勝浦 (桂堂 說田 恒)

繞郭青山塵境遠、去來潮勢捲平沙、詩程浩蕩浮鷗水、酒旆參差招客家、曬網春風芳草地、賣魚小巷晚梅花、殘生渴隱約漁老、一棹煙波托釣槎

鵜原

鷗邊潮落劃長沙、極浦遙看點々槎、汀樹行中分港漾、洞門開處聚人家、日暄游蝶趁芳草、風定鯉鱗翻浪華、羨殺漁郎無個事、獲魚沽酒好生涯

迂澤葛水曰、不多費力、風趣盎然、耐人咀太味

初夏偶成 (南山 牧野 信)

斯心遊物外、城市即仙寰、掃几親[illegible]、登樓對碧山、逍遙三界濶、俯仰一身閒、日月養吾懶、幽居不出關

迂澤葛水曰、其人達悟、其詩閒澹、從聯尤妙

綠陰偶成 (夢庵 大野 赳)

中庭成趣好、何草嫩香吹、鳥下簾無影、雲來窗不知、碧添苔氣色、青現竹風姿、別有薔薇在、雪然花一籬

迂澤葛水曰、純乎手籟、前聯十字殊妙

西播途上所見 (芳山 吉野 平)

桃花灼灼菜花黃、柳髮梳風嫋嫋長、雞犬聲聞芳靄裏、不知何處是仙鄉

迂澤葛水曰、景中含情、妙有縹緲之音

品質優秀名實皆爲寰球
屈指無二之麒麟老牌麥酒

最古の歷史
最新の設備
最上の品質

麒麟牌麥酒株式會社

李厨役在大飯店裏作菜很巧妙、人々沒有不知道的、客人都愛吃、究竟他有什麼本領什麼手藝呢、他密密兒的說、我沒甚麼能耐、這不過是菜中投入數匙味の素罷了.

味の素 (味之素)

(C—387)

清補婦女品
百齡機
男女老幼四時宜服 有意想不到之效力

純淨及含鐵質
補力多
療肺治咳 壯補全身 功效偉大 一服即知

九福乳白魚肝油
味美無腥 滋養豐富 世界獨一 優良製劑

得之則生
生丹
辟瘟防疫 起死回生 家居必備 旅行必攜

上海白克路
九福公司總發行

東三省總經理奉天鼓樓南
五洲大藥房
自動電話四三七六

婦科良藥

婀閥好萌

婀閥好萌是從雌性動物採取的女性懷春刺戟素、對婦女能增進一切女性機能、保持女性健康、故有下記諸種治療作用、而爲婦人科上必不可缺的高級良藥。

調理月經　治療婦人初老不適症狀
種子安胎催乳　恢復婦人性的障碍

主治一、月經不順　月經痛　月經短少　無月經
二、婦人四五十歲時的下腹痛　腰痛　頭重　頭痛　耳鳴　發汗　逆上　四肢冷感
三、不姙症　姙娠惡阻　常習流產　乳汁分泌不足或缺乏
四、女子神經衰弱　性感不敏　性慾減退

【價格】注射液　一西西五管（一圓八〇錢）一西西十管（三圓三〇錢）
片劑　二〇片（二圓五〇錢）五〇片（四圓九〇錢）

片劑服法　一日三次　每次二片

各大藥房均有經售

武田長兵衛商店股份有限公司
日本大阪市東區道修町

34-177(O)

何謂古露精神鹽

鹽質與生命健康之關係、至重且大、爲人體所不可或缺、日常食物、如魚肉米麵雞子等、皆可供給鹽質、惟以吾人食物失宜、生活板滯、運動缺少、故所取得之鹽質、非失之過多、即患不足、於是疾病侵尋、而體質日弱、古露精神鹽所含鹽質計有六種、每種各經嚴密檢驗、極爲純潔、依法服之、歷久不懈、不但足以清潔腸胃、潔血液、且能煥發精神、强健身體、至其排除尿酸、醫治風濕、骨痛、腰酸、脚瘋等症、尤爲靈驗如神

古露精神鹽之用法

古露精神鹽不同藥餌、毫無氣味、每晨初次進茶或咖啡時、以單銀角盛此鹽一次調和而飲之、數日以後、便見增進健康之効、此鹽各大藥房百貨公司均有出售每瓶可服九十六次、即三個月、每日所費、殊屬微乎其微、盍試服之

注意

古露精神鹽、宜收藏於乾燥涼爽處、毋曝晒於熱烈陽光中

快樂之家庭

家庭快樂是眞幸福惟人人健康乃能擧家快樂每晨服古露精神鹽爲達到健康最便利最廉省之方法

活潑之兒童

兒童宜終日活潑愉快若呆頓愁苦性情燥急十九皆由消化不良所致宜速服無傷於胃有益全身之古露精神鹽以治之

滿洲總經理

商埠地　奉天和記洋行　三緯路

本書每部內附自動共益票奉贈購者諸君利用此票則不費分文可得此書

原來夏侯惇奉曹操命、巡警許昌、領三萬軍、離城五里屯札、是夜遙望見城中火起、便領大軍前來、圍住許都、使一枝軍入城接應。曹休直混殺至天明。耿紀韋晃等無人相助。人報金褘二吉皆被殺死耿紀、韋晃、奪路殺出城門、正遇夏侯惇大軍圍住、活捉去了。手下百餘人皆被殺。夏侯惇入城救滅遺火、盡收五人老小宗族使人飛報曹操、操傳令教將耿韋二人、及五家宗族老小皆斬於市、幷將在朝大小百官、盡行拏解鄴郡、聽候發落夏侯惇押耿韋二人至市曹耿紀厲聲大叫曰：「曹阿瞞吾生不能殺汝、死當作厲鬼以擊賊！」劊子以刀搠其口流血滿地、大罵不絕而死。韋晃以面頰頓地曰：「可恨！可恨！」咬牙皆碎而死。後人有詩讚曰：

耿紀精忠韋晃賢、各持空手欲扶天、誰知漢祚相將盡、恨滿心胸喪九泉

討漢賊五臣死節

仿元人繪畫 三國演義 本社出版

本社特覓善本之三國演義、並請名畫家繪圖、遂圖挿入文中、現已印成發行、茲將其特點畧述如左。

●特點(一)本書圖像悉仿元繪、與近代坊間刻本之繪圖、迥不相同、蓋因日本內閣文庫藏有元刻三國志平話一部（此書今祇一部、一部尚在中國）其中所繪圖像、與今日流行之演義刻本、頗多懸殊觀圖中人物服飾器用等等可見今人歷史上之想像較元代實大有變遷此書既爲稀世珍籍、本報乃特請日本名畫家香月尙先生依原本逐次仿繪、不爽毫厘、可稱藝苑之佳作不第足供考證已也

●特點(二)原書爲一百二十回、本書所繪圖像則達二百七十二圖、每一回目挿入二圖或三圖、較今日流行本之圖像大爲增加、足能引起閱者之興味

●特點(三)本書係裝成一單行本較之一部分裝數本不致有殘缺之弊、且亦便於携帶

●特點(四)本書係用洋裝、書面美觀、關於印刷上、則字跡淸晰、大小適宜、決無傷及目力之虞

定價　滿洲國幣壹元五角
◎代價先惠郵資不要
倘若掛號外加一角

總發行所　滿洲報社出版部
大連市常盤町二十九番地
（經理部電話四〇三四番）